京城日報

（朝夕刊合せて二十頁）
京城府大和町一丁目 發行所 合資會社 京城日報社

市內版

釜山 ……十月末……
大邱 一番十月末……
◇穀米聯合懇親會 ……合會は來る十九日午前九時より京城俱樂部に於て第一回例會
新義州（十三日）……
鐵道七月收入 七月分の收入精算の結果は……計二百三十一萬六千四百四十一圓……
上旬荷動不良 九月上旬中に於ける局線貨物……

谷崎潤一郎著（最新刊）潤一郎喜劇集
四六判上製三七〇頁 定價貳圓八拾錢 送料拾六錢

藤森成吉著（最新刊）狼へ！（わが勞働）
四六判上製三二〇頁 定價壹圓五拾錢 送料拾四錢

野溝七生子著 長篇小說 山梔（くちなし）
四六判上製五〇〇頁・定價貳圓五拾錢 送料拾八錢

戀愛の殘虐と結婚の悲慘に惱める子女に特に此一篇を薦める！

『山梔』は、田山花袋、德田秋聲、島崎藤村三大家が絶讚激賞せし長篇小說、三氏が口を揃へて賞讚を惜まなかつただけに、現文壇の群作品の域を遙かに超脫し、大膽にも在來の小說の型を破つて獨自の境地を拓いたものである。新時代が産んだ純情生活に憧憬する眞摯純美な處女の、生ひたちから結婚期までの郡緒が、清新な感覺、高踏な情操を深邃な象徵で綴づけ、神來的な美と韻きを以て表現されてゐる。一讀去つて以來誰々たるわが女流作家の中にあつて、萬丈の氣を吐く著者の如きは、敢て大正の一葉と云ふを憚らぬ。

世界名著選 家庭文庫19 中村詳一譯 ラム シエクスピヤ物語
四六判上製四七〇頁 定價貳圓卅錢 送料拾八錢

哲人カーライルをしてインド帝國とかシエクスピヤかの問ひを發せしめたシエクスピヤの偉大さは勿論だが、只原作の難解と浩瀚のため、その美に憧憬しつゝも専門家以外は努ひ指をふれることを恐れる。ラムの『シエクスピヤ物語』が世に盛に行はれてるのは茲に理由がある。此の物語はシエクスピヤ傑作中の精粹を散文物語に要約して容易に原作の美を味はゝせる好箇の入門書であり、同時にその文章の典雅と鑑賞眼の透徹の點でそれ自身一の古典たる價値をもつ。

柳田泉譯（カーライル全集8）クロムウエル（2）
四六判上製六〇〇頁 定價貳圓 送料拾八錢

いよいよ待望の『クロムウエル』第二卷が出た。此卷の敍する所は前卷に續いて、第二內亂、英國王死刑、「平等派騷動」、アイルランド戰役である。別に愛する結婚等の挿話があつて、疾風の如く温き偉人の半面の人間味を傳へる。己が生活てふ小天地をかりて神の正義の傳道者となり、己が霊魂を陶して、これを爲すはこの世における己が任であり、必ずこれを實行させんと期してゐた彼、「予は汝等の間に眞實を語り、眞實を爲さんがためにこゝに來た」と叱咤した彼の本色が漸く見譯されて來る。

原始（「死の饗宴」批評號）進呈 春秋（出版月報）進呈
發賣所 東京日本橋數寄屋町 振替東京二四八六一 電話大手二二二四・二二三四 春秋社

大明堂獨學受驗叢書
―は立身・向學の最良指針書（目錄進呈）

- 高等文官 資格認定 獨學受驗法
- 高等文官 豫備試驗 獨學受驗法
- 高等文官 行政・外交科 獨學受驗法
- 高等文官 司法科 獨學受驗法
- 專檢・高檢 入學檢定 獨學受驗法
- 高等檢定 獨學受驗法
- 普通文官 裁判所書記 獨學受驗法
- 文檢 家事裁縫科 獨學受驗法
- 文檢 數學科 獨學受驗法
- 文檢 國語・漢文科 獨學受驗法
- 文檢 英語科 獨學受驗法
- 文檢 地理・歷史科 獨學受驗法
- 同 法制・修身・敎育 獨學受驗法
- 文檢 物理・化學科 獨學受驗法
- 文檢 博物科 獨學受驗法
- 文檢 理科 獨學受驗法
- 小學校敎員 各科檢定 獨學受驗法
- 鐵道員 船舶員 獨學受驗法

◇東京神田區小川町四〇 振替東京四七七八八番 大明堂書店 品切書なし 賣捌各書店
◎受驗生 十月號 十六日發賣 一冊料共廿二錢

外骨先生一世一代の代表作として天下の耳目を衝動せる筆禍史十數年來品切の處今般改訂增補を加へて再刻す
（初版は時價七八圓に騰貴せり）

改訂增補 筆禍史

筆禍史とは德川幕府時代に於ける學者、僧侶、武人等の著書、慷慨家の檄文、志士の上書、浮世繪師、戲作家の好色本、崑蒻本、繪草紙其他幕府の忌諱に觸れて斬罪、禁錮、遠島、罰金の處分を受けたる事實即ち筆禍事件を一々內容を示し史的に歷敍せしものなり

凸版、寫眞版、三色版、彩色手摺木版、彩色凸版等數十個の圖畫を添へ、卷末に明治以後筆禍年表を附し總索引を附して讀者の便に供す。

●これを文學的に云へば 禁止圖書解題
●これを政治的に云へば 幕府壓制實記
●これを美術的に云へば 抹殺文書類集

菊判全一冊 定價貳圓八拾錢 送料十二錢
東京市小石川林町五七 振替東京一六三八番 朝香屋書店

石川勝志著（新刊）實用 西洋家屋構造 後篇
菊判洋裝函入 本文三八五頁 定價三圓五十錢 送料十四錢

好評 實用 西洋家屋構造 前篇 ▲第三版 定價二圓五十錢 送料十二錢
大賣捌 泰文堂 ▲發行所 東京市小石川區丸山町六 振替東京六一八〇番 大日本工業學會

自動車界 九月號
定價送料共五十二錢 發行所 自動車界社

尋常一年から高等二年まで
●最も信頼すべき家庭の良友はこれ●
●最も敬愛すべき我が家庭教師はこれ●

田中宋榮堂發行 全科參考書
後期用が全部出來ました

一度持つたら離されぬ 大阪田中の全科參考書!!

▼優美で高尚な金文字入の表紙をごらんなさい。
▼明で趣味にとんだ藝術的の挿繪の多いのをごらんなさい。
▼解說が親切でくはしい內容を見て下さい。
▲本の厚さがそれを立派に證明して居ります。

おすゝめ
全科參考書は一冊 三十錢（四年以下）と四十五錢（五年以上）です。
こんな安い値で學年の間の先生として立派に皆さんを教へ導いてくれます。

發行所 大阪市南區安土寺町三丁目十五 田中宋榮堂 振替大阪一五四番
販賣所 京城各書店ニテ販賣ス
圖書總目錄は申込次第進呈

青年訓練用圖書
- 學校教練及び青年教練の根本問題 最新刊 定價金壹圓 送料十錢 織田書店著
- 青年訓練 理科教授要綱 最新刊 四六判上製三百餘頁 織田書店著
- 國防讀本 最新刊 菊判並製二百十頁 定價五十錢 送料六錢 鴻毛會著
- 青年訓練 修身公民讀本 一冊版 定價各三十錢 送料各四錢 織田書店著
- 青年訓練 新撰國語讀本 一冊版 定價各三十錢 送料各四錢 織田書店著
- 青年訓練 教練 百廿版 寸珍美裝二百頁 定價三十錢 送料二錢 織田書店著
- 青年訓練 教練教授要綱 十二版 定價壹圓廿錢 送料十二錢 織田書店著
- 青年訓練 教練教授細目及教案 十版 定價八十錢 送料八錢 織田書店著
- 教練手簿（大）八十版 定價八十錢 送料八錢 荻原中佐外一氏
- 教練手簿（小）六十版 定價四十錢 送料四錢 織田書店著
- 軍事講話教程 百十版 菊判上下二卷並製 定價各六十錢 送料各六錢 荻原中佐外三氏
- 軍制學綱要 廿二版 菊判並製 定價四十錢 送料四錢 中井少佐著
- 最新スポーツ全書 十二版 四六判上製七百頁 定價三圓八十錢 送料十六錢 スポーツ協會編

發行所 圖書目錄無代進呈 東京市牛込區長延寺町 電話牛込一八七九番 振替東京五〇八一四番 織田書店

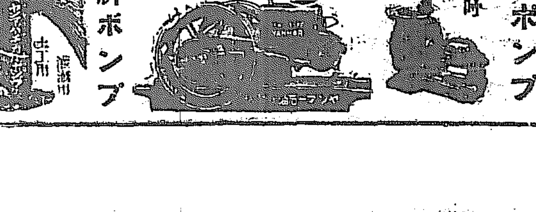

京都帝大敎授工學博士 濱部源次郎先生指導 農林省比較審査 最高位に入選
大量生產直卸 親切な強本位
ヤンマー バーチカル ポンプ 二、三、四、五、六、八吋
フォセツト式 ヤンマー （型錄進呈）
ヤンマー バーチカル ポンプ
大阪市（梅田）東北 山岡發動機工作所
京城府黃金町 山岡發動機京城支店 電本局一〇〇三番
朝鮮販賣所 釜山府本町一丁目 加藤商店機械部 電長六八二番

ステキな十月增大
日本少年 怪談號 ソラ出たゾ！
巻頭卅二ページ美麗色刷オフセット 華宵先生いよいよ奮鬪さる
此外讀物五十篇！大懸賞付

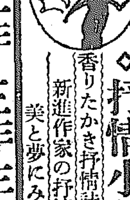

少女の友
◇抒情小說傑作號◇
香りたかき抒情詩歌集八篇。新進作家の抒情傑作十一篇。美と夢にみちた華宵音樂譜と長篇小說を滿載！
賣れる！賣れる！ 少女の友 美しい口繪と三色版！ふるひつきたい美しさ！
執筆者は花形作家

幼年の友
▲尋常一年・二年・三年生には此上ない課外讀本
面白い十月號
高等師範學校其他の學校の先生方が力こぶを入れて下され愈よ理想的になりました！
▲本文全部色刷で東郷元帥の少年時代や小酒井博士の探偵童話
價四十錢（送料二錢）

特別號に付 價五十錢 送料二錢　實業之日本社

京城日報 早速藏相を悼む 一

大藏大臣早速整爾氏の死についてうち明けていへばそれは左程政界に大衝動を與へる程勢力のあつた人ではあるまい。即ち加藤內閣成立以來における横田氏の死や下岡氏の死や、又は加藤伯の死がその政黨における大きな打撃であり又は國家的に見ても少からぬ損失であつたのと聊か違つてゐるが、しかし何人にも惜まるべき政治家をなくしたといへるであらう。われ等は死者に阿りて、早速氏を稀代にかけがへのない財政通であるとも大政治家であるともいひたくない。氏位の財政通や政黨政治家は、人材に乏しい我政黨の內部においても、それ程缺乏してゐるのではない。然しわれ等の早速氏に感心してゐたのは、その溌溂たる才能ではなくして質朴な品性であり、切れる鋭尖性ではなくして間違ひの無い個性であり、禪譲り的政黨政治ではなくして、大地に脚を踏みしめる行き方であり、要するに信頼すべき紳士であつたことである。しかしてかういふ人物が今日の政黨には最も缺乏してゐるのであるわれ等が國家の死を惜むのも主としてこゝにある。

二

湯淺總監は早速氏が大藏政務次官の頃において、稀な勤格勵、選吏その儘といふ風があつたと語つたが、それは氏の一生を通じてのマジメさであつた。氏が次官としても大臣としても少しも官僚出身者に劣らぬ行政的手腕を示したことは、政黨出身者に對する傳統的侮蔑を破つて余りあつたやうである。この勉強振が氏の健康をそこなつたといはれるが、氏としてはその健康を犧牲にしても、政黨內閣の行政的能率發揮といふことに全力を注ぐ決心だつたに相違ない。もとより大臣といふものはコマ〴〵した行政的事務に堪能なばかりが能でないけれど、去りとて空疎な天下の大勢を壯語する以外、何も知らぬやうな政治家でも困るのである。早速氏の事務にも明るかつたといふのは、その强い責任觀念が、仕事を屬僚まかせに出來なかつたからであらう。これを見ても行政的事務などは必ずしも官僚的經驗の所有者のみがよくするのではなく、政黨純然たる黨人中からも、さういふことの出來る立派な大臣を出しうることが分るのである。それが政黨政治の將來に必ずしも暗觀を寄せざるゆゑんであらうとも思はれるが、然も早速氏以外に何人か黨人出身者としてその行政的手腕にも信頼すべき人物があるかといへば、甚だ心細いやうである。

三

現に憲政會の大臣級はいづれも官僚出身であり、政務次官級には政黨生えぬきのものが多いけれども、大臣にしても恥かしからぬ人物は、殆ど種切れになつてゐる。政黨の人物難は蔽ふべくもない。それといふのも代議士になる人物は陋劣な性格の所有者はどうも少く、山師的、野次馬的はた官僚臣的人物の多いのは、國政の政治的者も政黨政治の重大なる缺陷として指摘してゐる。或は立派な人物が議會に入つても低級な野次が飛ばしたり、內容のからつぽな演說を花やかな文句で飾り立てでもしなければなか〳〵世間が認めず、黨內の羽振もよくないのみならず、政黨內閣の官職は多く論功行賞的意味が含まれるために、いよ〳〵政黨幹部の人物が低下することを免れない。それにつけてもわれ等は早速氏の如きジミな人物を離し、これを引立てた故加藤伯にも敬服し、政黨政治家と異るところのあるの人を敬服しない譯にゆかぬ。われ等の深く早速氏を惜むのは、現在における政黨の空氣に飽らざるゆゑに外ならない。若それ文字通り痛頭滅身のヨロ〳〵してゐる若槻內閣が、早速氏を失ふことによる政治的打撃は、早速氏のエラさを語るものでなく、たゞその勢力を語るものであらう。

段祺瑞氏 擔ぎ出し運動 呉佩孚の沒落を見越しての畫策

【北京十二日發電】杜錫珪內閣の後釜として又また段祺瑞氏擔ぎ出しの運動が起こつてゐるこれは呉佩孚系沒落の後は當然さきの臨時執政政府に政權が戻るべしといふにある

張作霖氏の援助を謝絶 地盤侵略を恐れる呉氏

【北京十一日發電】呉佩孚は目下窮地におちいりぞき後圖をはかつてゐるが張作霖氏から十五萬の援兵派遣を申出たに對し彼は地盤侵略をおそれ當分出動を見合せられたしと返電した

國民軍政府を武昌に移す 蔣介石が會議召集

【ホンコン十二日發電】蔣介石は來る廿二日長沙において在職地中央執行委員および湖南湖北各黨部執行委員代表の聯合會議を召集し武漢占領後の政治及び黨務につき

一、占領地帶の政治は黨の指導と監督を受けて黨の政策を實行すること

二、占領地帶の省政府及縣自治機關を省及縣黨部に改造すること

三、國民黨多年の宿望に依り國民政府を武昌に移すこと

四、政治經濟委員會を組織し政治經濟財政外交問題を處理すること

五、帝國主義打倒、軍閥討伐の政策を以て帝國主義打倒の目標となす

その他數項の決議をなし中央執行委員會に附議する事とした

故早速藏相を悼む

珍しい精勵家 返す〴〵も殘念 若槻首相談

【東京電報】早速君が遂に歸らざる人となられたことは誠に哀惜の情に堪へない、十三日午後三時私が病床に見舞つたがすでに意識不明でただ眼を一寸見開かれただけであつた、君は實に精勵恪勤の人で農林大臣時代なんか余り勉强し過ぎて健康をこはしはせぬかと注意した位であつた、今回大藏大臣となつてからも随分勉强してゐられたがその經綸抱負を議會において發表するの時機を待たずして卒突としてゆかれたことは返す〴〵も殘念である、後任問題についてはまだきめてはゐないが公務上大臣の席は一日も放任する譯に行かぬから十四日の閣議で打合せ協議し宮中の御都合を伺つた上で內定次第親任式が行はれる事となるが未だ兼攝か新任かきまつてゐない

几帳面な人 原憲政總務談

【東京電報】早速藏相は極めて眞面目な人であつた大藏大臣の內命を受けたとき『自分は重大な財政の衝にあたる器ならうはではないか』といつて居られた、これは大藏大臣の如何に難局であるか謙遜的に語られたものではあるがその反面には職務の方もなか〳〵充分でないと自覺してをられた爲であらうと今更感慨に堪へぬ、兎も角あんな風に几帳面な人であつただけ味方は勿論反對派の人からも決して惡くはいはれなかつた、殊に政府も豫算編成期にあたり補助整理問題、義務教育費整理問題等政治上重要な問題を控へてその手腕力量にまつべきものが多かつたに突如この人を失つた事は我黨として痛恨に堪へない

議場での長廣舌 反對派を凹ませた 五十一議會の奮闘が 遂に健康を害した

早速整爾氏が衆議院の人となつたのは明治卅五年第七回總選擧で爾來八回、選出され小川(平)、望月(圭)、齋藤(隆)、吉植、箱根の諸氏とその期、およびその回數を同じくしてゐる、氏は初め小川平吉、花井卓藏、大竹貫一氏等と共に猶興會に屬してゐたが同志會創立と共にこれに入會し、その財政的知識と品のよい辯舌で憲政會有數の鬪士として推されるに至つた、殊に武富、加藤(政)、濱口氏等の老政客が元氣をうしなひ濱口氏等が未だ頭角を現さぬ時代には早速氏の財政演說は憲政會として殆ど一枚看板の感があつた、濱口氏が官僚から入つて頭角を現すまでは早速氏の影は漸く薄らいだ感はあつたが大隈內閣以來十年の在野時代の試練により氏はおしも押されもせぬ

地位を 黨內にきづきあげ、憲政會立內閣には鐵道次官として堂々たる雄大計畫を示し次いで內閣改造に際し農林大臣となつたが農相としては頗る好評を博した殊に五十一議會における議場上の態度は如何にも颯爽丁寧であつた、今にして思へば氏は前議會にすでに健康を害してゐたらしく初め低聲で、しやべり立てるので在野黨から『高聲でやれ』と彌次られると低に藥の調子をかへ、朗々たる大聲を張りあげ彈劾者以上の

長廣舌 を揮ふので反對派の者達も大分手古ずつてゐた、兎も角氏は五十一議會で農林問題や生糸取引所問題に熱心に奮鬪したことが氏の健康を害した近因であつたとみて差支はなからう

內閣の致命傷 松田本黨總務談

早速藏相は消瘦の士にして破格に就任するや鋭意國家のため激職に耐へ遂に病を得て再びたつ能はざるは誠に國家のため惜むべきことである、早速君の逝去が今後政局に如何なる影響を及ぼすかは測り知らざるも內閣の現狀に於て動搖し出して居ることであるから假令若槻首相が兼攝しても一時を糊塗するに過ぎまい

專任藏相は當分見合せ 首相の兼攝として 十四日直に親任式

【東京電報】早速藏相の逝去は依然のまゝ東京に移し正式に發表の手續きをとるが十四日定例閣議において若槻首相は藏相兼攝につき諒解を求め直に攝政殿下に內奏し同日午後親任式が行はれるはず。なほ專任藏相は當分見合せ若槻首相の兼攝に決せるは既報の通りである

花井博士が投じた 藥で意識を回復 聖旨を拜して大往生

【東京電報】十三日朝來、昏睡狀態に陷り絶望を宣せられた、早速藏相の枕邊には三木參與官、大隈秘書官、花井博士、齋藤藏之輔氏等が見守つてゐるが午後一時半頃花井博士は秘藏の丸藥二十粒を藏相の口中に入れのみ下させたところ、やゝあつて藏相は少しく意識を回復した如く畏き御差遣の聖旨も漸く通じた感があつた、丁度この時侍醫は聖旨を奉じて來診し直に病床に通つて、しこき聖旨を傳へ、親しく藏相を診察したがこの時體溫四十度、脈搏右手十、左手七十であつたが意識は再び不明となりこん〳〵として深き眠りに落ちてしまつた、侍醫が退出後、若槻首相は午後二時卅九分濱口內相は午後三時卅一分何れも來訪し直に病床に藏相を訪ふたが藏相は何等知覺なく兩相とも暗然として涙をのんだまゝ退出し首相は午後四時十分濱口內相は五時十一分鐵道省列車で歸京した、花井、高田早苗博士等は枕邊を離れず木村博士も固唾つて最後の手當てをつくした

葬儀は十六日 委員長は內相

【東京電報】故早速藏相の葬儀は十六日永田町藏相官邸に執行することに決定した、葬儀委員長は濱口內相、副委員長は花房藏相次官に內定した

國家の爲に惜しい人 望月圭介氏談

早速君とは政治上違つた立場にあつたが個人としての交際は決して薄い方ではなかつた、早速君は極めて正直な人で且非常に耐忍力のあつた人であることとは氏が早速家に養子に入つたことでも判るが氏の養家は世間からも隨分非難のあつた入贅難い人でこの內に辛抱することは普通人の容易に出來ぬことである、然るに早速君は養家にあつてよく辛抱する共に黨にあつても恐らく自分を吹聽したり不信用な事を言ふやうな事はなかつた様だ僕は君が鐵道次官を厭

有數の財政通 八條隆正子談

早速君が有數の財政通であつたことは何人も知るところで國民は早速君の藏相就任に關しその經綸に大なる期待を囑してゐたのである。然るに氏は就任間もなく病魔に襲はれ遂に年來の蘊蓄を施す途なくして今や卽世に接したのは哀悼限りなく國家のためにも痛惜の至りである早速氏の死が政局に及ぼす影響の有無については余は何等異變なかるべきを信ずるものである。

割をも辭せず受諾した時は大の同情と敬意を拂つてゐたもので過般の內閣改造で大藏大臣の要位を得、得意の力量手腕を充分發揮せずして此の不幸を見たのは黨としては勿論國家の爲めにも惜しんでも尚餘りある次第である

東株には 反響なし

【東京電報】早速藏相の逝去は十三日東株には何等反響を見せなかつたがこれにつき市場の人氣を綜合すると早速氏は就任早々病臥し未だ新藏相の方針の行はれた事もなく從つて前藏相の方針踏襲といふ譯で今回突然他界したとて我經濟界に波紋を描くいはれもなくそれに若槻首相が兼攝するとなればかへつて今後の豫算編成問題も緩和されるだけに時局は穩かに推移するかも知れぬかたく財界の動搖は憂慮するにおよばずとしてゐる

敘位敘勳

早速藏相の御沙汰あるはず

正四位勳二等 早速整爾

敍從三位 敘勳一等授瑞寶章

稅制會議を終へて (1)

內地を標準にして新設の營業稅 內地は明治卅年から實施され十三回に亘つて改正が行はる

久しく世人の注目の焦點となつた總督府稅制調査委員會も漸く終了した。終了した結果から見れば稍々危まれたほどでもなく、整理の結果必然の新稅增稅はあるけれども、左まで急激なる改廢もなく民度の事情を充分に考察した上に立脚して立案審議した結果の見えて居ることはまづ以て大體においても成功といふべきであらう。

◇　◇

さて何といつても今回の整理で注目すべきは營業稅の新設である。これだけは民衆の直接負擔の增加として委員會においても相當旺んなる議論が行はれたが、その結果遂に前記一應へ以て新設と決定したもので、まづ第一にこの營業稅の新設から述べて見よう。

◇　◇

この營業稅新設については內地の營業稅を標準として、營業の事情を加味したものであつて少々廻りくどい感はあるが、內地のものが標準となつて居るため一應內地の營業稅の關係を述べ、以て讀者の參考に供することゝする。

◇　◇

內地の營業稅は明治廿九年制定され卅年から實施された。當時の營業稅の狀態を見ると

▲物品販賣業(賣上金額)(卸賣萬分の五、小賣萬分の十五、建物賃貸千分の四十、從業者一人一圓)▲銀行業、保險業、金錢貸付業、物品貸付業(資本金の千分の二、建物賃貸千分の四十從業者一人一圓)

▲倉庫業、印刷業、製造業、寫眞業(資本金千分の一、五建物賃貸千分の四十、從業者一人一圓從業者の內職工勞役者一人三十錢)

▲運送業、運河業、棧橋業、船舶碇繫場業(資本金千分の二、從業者一圓)

▲土木請負業勞力請負業(請負高千分の二、從業者一圓)

▲席貸業、料理店業(建物賃貸千分の六十從業者一圓)

▲旅人宿業(建物賃貸千分の四十從業者一圓)

▲公なる周旋業、代辨業、仲立業仲買業(報酬百圓毎につき一圓從業者一圓)

以上の如き賦課を以て初めて我國に營業稅が實施されたが、その後卅二年三月、卅三年三月、三十五年三月、三十七年四月、三十八年一月、三十八年三月、四十三年四月四十四年三月、大正三年三月同四年六月、同七年七月同十年四月同十三年三月と前後十三回にわたつて改正が行はれ、現行營業稅となつてゐるが、それが更に今年の議會で再び火花をちらし、結局營業收益稅となつて來年から實現するのであるが、現在如何なるものに賦課されて居るかを次ぎに述べて見よう。(つゞく)

今月末の重役會で新方針を決める 朝鐵の新取締役 山本繁松氏語る

朝鮮鐵道株式會社代表取締役鈴木萬次郎氏新任取締役山本繁松の兩氏は十三日午後七時入城、天眞樓に入つたが山本氏は語る

大川社長は目下樺太に旅行中とてその不在中本社の狀況を見分し今後の方針に對する

◇……**參考** とするべく入城從つて社長の歸京と共に東京へ歸らねばならぬ。新重役は全部の意嚮を持つてゐる人もあるやうであるも正式に辭表を出してゐない。京城駐在重役はその人物次第で、社長自ら來るのが當り前であるがそれが出來ぬとすれば社長と同樣社務代表して完全に

◇……**善處** して行ける人物でないと駄目だ、此の點が難關とされてゐる、なほ重役が來なくても高級社員に卿々たる人があるので仕事は差支へないと思ふがしかし多少形式も伴ふので今後の方針について資金その他の重大問題を控へてゐるが吾々はそれより目先の事を如何に處理して行くかを考へてゐる、即ち朝鮮鐵道は目の前から

◇……**肆替** へて行かねばならぬ猶豫せず遲くも本月廿五六日までに東京に重役會を開き萬事を決定し總ての方針を定むる事になつてゐる

海外ニュース

【倫敦十二日發電】勢力あるサンデー、オブザーバー紙は十三日の社說で支那時局に言及し現下支那の狀態は將に列國の協同的に其の人民の生命財産を保護する手段に出ずることは必要缺く可からざるものであると述べ其の最も有效なる手段としては列國公安委員會を組織する、一途にありとなし亞米利加及び日本が斯の如き委員會の組織に關し何等準備する色なきは遺憾なりと結論してゐる、

◇

【コンスタンチノーブル十一日發電】目下土耳古訪問中の日本練習艦隊司令官山本中將及び其の幕僚は、小幡大使に伴はれて當地着、多數官憲及び一般人に歡迎を受けた、海軍大臣は一行の爲に午餐會を催し歡迎の意を披瀝した、午後は大統領ケマルパシャに謁見して尚外務大臣は一行の爲め盛大なる夜會を催した

◇

【倫敦十一日發電】海底電線布設艦ドミニア號は昨日ヴアンクーヴアを出帆ファニング諸島に向つた、これは加奈陀發濠洲ニュージランドを連絡する三千五百浬の世界最長の海底電信線を布設せん爲めである、同艦は一回二百浬の布設をする豫定である

◇

【巴里十二日發電】佛蘭西政府は陸軍將校を三分の一だけ整理し、義務兵役在營期間を一年半より一年に短縮する大統領令を公布した。之に依り一年二億法を節減し得ることとなつた。

◇

【北京十二日發電】警察總長李壽鈞は、定職なき露國人及び前科ある露國人の退京命令を出し同時に在京露國人の人別調査を開始した。右はカラハン大使離京後、勞農露西亞に對する南營と最近露國人が頻りに入京して以來盜難、强行等の被害が頻發するためである

◇

【上海十三日發電】災害救濟のため上海始め各地稅關は九月十日附左の告示をなした『十一月一日より向ふ二ケ年間地稅を除き海關稅及上關稅二十分の一を課す但し十一月一日以前府外から積出された貨物には課さない』

◇

【ボルドー無電十二日發電】國際聯盟法律專門委員會內に、波蘭の準常任理事國選出に對し反對の聲あるも、結局滑りなく選出されんと

福岡縣の補缺選擧

【東京電報】福岡縣の補缺選擧は二十五日執行されることゝなつてゐるが政友會は法學博士前司法次官山內確三郎氏を入黨せしめて立候補させるに決定した

……人……

▲加藤三越京城出張所長 十三日夜東上

▲岡山縣在鄕將校團沼大佐一行十三名 鮮滿視察の途、十三日朝入城同夜南行

▲伊藤前朝鐵常務 十六日京城發東上東京本鄕區千駄木四八に居住

▲入澤同副社長 同上東京市本鄕區駒込林町に居住

▲中泉行德氏(東大敎授醫學博士)十二日退京內地へ

▲黑田大藏省主稅局長 十二日京城通過歸東

▲鹿兒島縣第一、二師範學校卒業生 約四十名廿九日午前六時五十分京城着の筈

▲ライアン氏(神戶キリスト青年會體育部講師)十五日午前七時入城の筈

▲南東亞煙草社長 十三日午後七時入城朝鮮ホテルへ

▲鈴木萬次郎氏(朝鮮鐵道相談役)▲山本繁松氏(同取締役)十三日夜入城天眞樓へ

▲渡邊定一郎氏(商議會頭)十四日歸城の筈

▲群山實業家金剛山探勝團 十三日夜入城不知火旅館へ

▲朴相駿氏(江原道知事)十三日備前屋へ

しなば茶

濱口君ほどは行かずとも、とにかくにも一かどの財政通を以て天下を橫行した早速君▲その精勵恪勤と努力とは遂に今日大藏大臣の椅子を贏ち得たが數字に明るくとも人の命數はさすがに計算も出來ず、遂に長逝した▲その一かどの財政通を以て一度窮乏な帝國の世帶を切り盛りすることは本人も大いに興味を持つところであつたが今は詮なし▲何としてもかくの如き眞面目な人を失つたとは遺憾千萬である『又一つ星落ちて消ゆ秋の空』▲それはそれとして大切なときに大藏大臣が長逝した、これで豫算の査定も幾分遲れるであらうが、そうなると朝鮮の豫算は一層遲れる▲更に朝鮮を理解する人と理解せぬ人とでは大分相違があるが、結局首相兼攝といふことになるかも知れぬ▲然し誰が大藏大臣の椅子に就かうとも結局議會解散となれば、結果においては余り大差はないことはない

京日案內

特許バンド …大阪東區…金子正助

帳場 商業に經驗ある者に限る…

公債 …

復興 …

電話 …

銃修 …

引越 …

古本 …

讓店 …

借家 …

求妻 …

看護 …

外務 …

ほね …

ほね …

萬病 …

淋病 …

肺病 …

肺病 …

增補 麻雀競技法 王景林氏補訂 中村德三郎編著

五版出來

◎麻雀採點法 一部金二十錢 送料二錢

大連市常盤橋 出版 千山閣書房

運動部新設

九月十日

釜山府辨天町一丁目 栗山商店運動部

支店及派出所

資本金參千萬圓 株式會社 朝鮮殖産銀行 頭取 有賀光豊 京城府南大門通二丁目

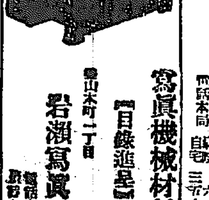

寫眞機械材料 〔目錄進呈〕 京城本町一丁目 岩瀨寫眞機店

內科小兒科 村上病院 院長 醫學士 村上龍藏 京城府永樂町二丁目

商業學力檢定試驗 獨學せる商工青年の資格認定 每年商業會議所で試驗執行 … 商業敎育會

歸還飛行の波機 平康に不時着陸

機體は無事兩飛行士大元氣 今朝平壤に向ふ

【平壤電話】十三日午前五時廿分大阪を發したボーランド機は同七時四十分島根縣濱田の上空を北方朝鮮海峽に向け飛び去つて以來行方不明となつたので平壤飛行隊では關少佐搜査主任となり江原道江陵、元山、城津、咸天方面に照會したが何れも機影を認めぬ旨返電に接したので飛行隊では安否を氣遣ひ平安南道警察部と協同して慶尙北道以北の江原道、咸鏡南北道の東海岸における各警察、憲兵隊および國境の各警察、守備隊等に照會中であつたが午後二時廿分に至り江原道平康の飛行場に不時着陸したことが判明、同地から平壤飛行隊に通知があつた、同隊ではやつと安堵の胸をなでおろして救援のため係員が平康に向つて急行した

惡氣流のために コースを誤まる

江原道の山脈で大まごつき 不時着陸する迄

野砲兵 【平壤特電】十三日午後二時卅分平壤行のボーランド飛行機は突然江原道平康附近の上空に姿を現し同地の演習場に不時着陸した、折柄平壤野砲第廿六聯隊の兵士が集まつてはじめてボーランド飛行機といふことがわかり直に救援に從つたが操縱者プレスラー、オレンスキー中尉も、同乗のレオナルドグビヤー軍曹も非常な元氣で機體にはいさゝかの損傷もなかつた、よつて直に平壤飛行第六聯隊に電報で知らして同隊から應援を求め午後六時同隊から自動車で原口大尉の一行來着ガソリンの補給を行ひ兩飛行士は同夜平康に一泊した十四日朝平壤に向つて出發するはずである、兩飛行士の談によれば『日本海峽で惡氣流に襲はれて針路をあやまり江原道方面の上空に來たが四方は山岳重疊して何等の目標もなく非常に危險を感じ當惑したがやがて一氣に暗雲をついて飛行する中にやつと平原を見出したので思ひきつて不時着陸した、もう少しで平壤に行けるところをコースを誤つた爲意外に時間を要しガソリンの不足を來した爲不時着をとつた』と語つてゐた

郵便飛行は 太刀洗に

氣流惡しきため 今日は來るか……

第一回内鮮聯絡郵便飛行機は十三日午前六時卅四分大阪を出發し途中廣島に着陸ガソリンの補充をなし小憩の後午前十一時同地發一氣に京城に向け出發したが氣流惡しき爲引返して午後二時太刀洗に不時着陸し十三日は同所に一泊する事となつた、京城の着陸地たる汝矣島には京城郵便局臨時出張所を設け蒲原遞信局長、馬野府尹始め各新聞記者團等約百名待受け、李基淑飛行士は途中まで出迎へ飛行をなすべく準備してゐたが太刀洗不時着陸の報を手にして一同空然として解散した、なほ十四日天候さへ都合よくば太刀洗から一氣に來るはずである

府政の實際をさらけ出す

一年がゝりて映畫に撮り府民に公開

市政を府民に耳から理解させてゐた京城府が眼からも理解させる爲に本年度から活動寫眞班を置き、本府社會課と協力して各所で活動寫眞を映寫し、市政發達の理想や有益な寫眞を見せて居たが、今度は現在の京城府政の現況をあるがまゝに府民に知らせん爲に、府の社會課全部を活動寫眞に撮影して、これを機會ある毎に映寫して府民に府政を理解させ仲よく府政の進展をはかる事になつた、内地の主要都市では市民講座など催した事はあるがかゝる企てをなした事はないので府政の現況を知らせ市民教育をなすのは京城府が最初の企てゞある、しかしてこの撮影は來年一ぱいで完成するもので目下撮影中の家畜市場の大市を振出しに撮影をはじめ、次ぎには、新築の府廳舍と貧困者の對照から、内鮮人の多い税金を集めるのに府職員が苦勞してゐる處などを實際のまゝ撮影して行き、まる一年の府の仕事はこの映畫一本ではつきりわかる樣にするはずである、映畫の完成するのは來年末であるが、撮影はぼちぼちはじめる事になり、家畜市場の大市のあとには體育デーの盛觀も撮影する事になつて居る

鮮童を使嗾して窃盜

【大阪電報】大阪市東成區今里町鐵工美（二一）は數名の鮮人と共謀し十三歲未滿の鮮人兒童十數名を使嗾して窃盜を働かしめてゐたこと發覺、十三日曾根崎署に檢擧された、なほ右鮮人兒童は多く附近の小學校生徒なので少年審判所に送ることになつてゐる

秩父宮殿下 ゼネバ御到着

【ゼネバ十二日發電】秩父宮殿下には十二日無事ゼネバに御到着遊ばされた十三日聯盟事務局へお成りのはずである

紅洋丸爆破

重油に引火し 死傷者五十名を出す

【横濱電報】日本タンカー株式會社紅洋丸（四五一三トン）は北米サンペドロから重油を積み込んで十四日横濱に入港ドックで修繕中十三日午前十一時半頃一大音響と共に爆發し黑煙天に沖しその震動は附近約二マイルにおよんだ原因は重油タンクに引火せるためで死者五名行先不明五十名を出した

馬山の水害

【馬山電報】十一日より十二日までの雨量は二百五十ミリで鶴見山城南川出水五尺護岸石垣決潰二百四十間、家屋流失十一戸半潰六戸死者一名、鶴見川床張石破壞二百坪道路の決潰五百間に達した

平北に牛疫 三頭發生す

【新義州特電】平北江界郡漁雷面に牛疫三頭發生したので直に撲殺したが十二日付で漁雷面に牛疫豫防令をしき畜牛の搬出を嚴禁した

高松宮殿下元山へ

齋藤總督御機嫌奉伺

【元山特電】第二艦隊は豫定の如く十二日長崎拔錨十三日朝元山に入港谷口司令長官は九時元山上陸齋藤總督を宿舍に訪問挨拶の後總督は九時半司令長官の案内で松田灣に差向けの第一艦隊驅逐艦にて高松宮御乘艦古鷹へ殿下の御機嫌を奉伺し驅逐艦にて松田灣に向ひ第一艦隊司令長官岡田大將の午餐會に臨んだ長門における午餐會には總督の外藤原秘書官、一色中佐の二名招待された、なほ第一艦隊は十四日午前九時松田灣に入港、伏見宮博恭王殿下の御乘艦神通は午後一時入港の豫定で總督は神通に伏見宮の御機嫌を奉伺し二時頃元山へ歸還のはずである高松宮は十五日佃機關の爲御上陸あらせられず十六日元山御觀察、釋王寺に向はせられる御豫定である

【左】プレスラー、オレンスキー中尉　【右】レオナルド、グビヤー軍曹

待ちぼけを食つた汝矣島の着陸場と江原道に不時着陸したボーランド機

第二回 全鮮女子庭球選手權大會

期日と場所　九月二十四日京城運動場コート
選手の資格　内鮮外人女學生其他在鮮一般の婦人
申込締切　九月十五日限り本社學藝部へ申込の事

試合規則は追つて發表します

主催 京城日報社

勇敢な水兵 鱶に喰はる

傳馬船を取りに行き 海中に引込まる

【城津特電】城津入港中の第一艦隊第一水雷戰隊二六驅逐隊（柿）乘くみの一等水兵稻荷末一（二二）は十二日午後四時頃補艦の傳馬船が流れて居るのを見て之をとらへんと勇敢にも海中に飛び込み數町を泳ぎ傳馬船のそばまでついたが波浪高き爲泳ぎ寄る能はずそのうち如何にせしか海底にもぐりしまゝ行方不明となつたので各驅逐艦ではボート汽艇を現場に急派し一齊に探照燈を照し附近海上を搜査中であるが未だ發見されず高橋城津警察署長は警官數名を引つれ山室本社通信員と共に補艦を訪ひ弔意を表した警察署でも出來らる限り搜査する事となり補艦長と搜査方針を打合せ直に驅逐艦の驅動汽艇に據り網をもち現場に急行し警察署指揮の下に徹宵搜査し十三日も引續き搜海作業を行ひつゝあるも未だ發見されず原因不明なるも或はフカに食はれしにはあらずやとの説もあり稻荷一等水兵は高知縣の生れで二時間位は泳ぐ程の水泳家である

總督府體育會發會式 十月十日擧行

總督府體育幹事會は十三日午後二時より第二會議室において協議の結果十月十日京城グラウンドにおいて發會式を兼ね第一回運動會を開催することを申合せ午後四時散會したが近日中更に幹事會を開き運動種目その他を協議する筈

ワイド選手 新記錄を作る

【伯林十二日發電】十一日より當地で擧行中の陸上競技大會で十二日二マイル競爭にスエーデンのワイド選手は九分一秒四で世界新記錄を作り第一着となつた舊世界記錄は九分九秒七である

ゴルフ權大會 十月三日擧行

京城ゴルフ倶樂部で來る十月三日の日曜を期し孝昌里ゴルフ場において全鮮ゴルフ選手權大會を開催することに決定したが選手は合計六、七十名出場の見込で同大會には特に李王殿下より優勝カップ下賜のことゝなつてゐる

大仕掛の賣藥詐欺

被害十數萬圓

【大阪電報】最近大阪市内で五十人程の山師團が越中立山特產の與用人參と稱してビヤクシといふ十數七、八錢の草根の根を三、四十倍以上の高價で賣つけ阪急沿線、荒神および住吉神社を根城に大仕掛の詐欺を働いて居るのを天王寺署が探知し十二日住吉神社に露店を開いてゐる卅余名の一團を襲ひ大格鬪の末九名を逮捕したが、當日も四十名ばかりの客に三圓乃至六圓づゝに賣つけてゐたが被害總額は十余萬圓の見込で手先には多く身分いやしからざる婦人を利用してゐた。

國境のコレラ 大部分眞症

當局は血眼になり防疫に努む

【新義州特電】平安北道管内の虎疫は初發以來各地に傳播し益々蔓延の兆があるので當局は一層の努力を以て防疫に忙殺されてゐる、十三日午前までの狀況を見ると新義州署管内發生患者計九、但疑似と決定せるもの八で、内七名は死亡した、この内内地人二名あり、義州署管内六、龍岩浦署管内二、昌城署管内三、碧潼署管内四、合計廿四ですでに眞症と決定せるもの十二、陰性一であるが他に大部分眞症らしい、新義州府では府内廿ケ所に警察署では派出所七ケ所と他に六ケ所の掲示板を設け一般の狀況を府民に周知せしめ自衞心を喚起してゐる、又府内の井戸には撒藥班を投じ沿岸に碇留中の船には水道水を供給してゐる、一方警察署では徹底的に戸口調査を行ひ早期發見に努めてゐる、谷知事は十三日李技師と共に龍岩浦に赴き狀況視察をなし直に引かへして義州方面の視察も行つた、本府よりの應援醫師五名は十三日午前十一時半新義州着直に部署についた。

諷刺喜劇で 七日の拘留

京城府雇技工組合では十一日午後六時より府内國泰洞侍天教堂内において創立紀念大會を開催したが藝部幹事某（三）は余興に不穩な諷刺喜劇をやり講演味を表現した即席喜劇をやり講演においても過激な文句を弄したので十三日鍾路署に拘留七日に處せられた

門鐵軍來る 十八日から試合

本年の全國鐵道局野球爭覇戰に優勝した門司鐵道局チームは十七日來鮮十八日より四日間京城に於て鐵道、殖銀、全龍中、醫專と對戰する筈である

高工對本社戰

本社對高工職員團チームとの野球第二回戰は十四日午後四時から高工グラウンドで擧行する

劇と映畫

喜樂館（十四日から）▲新派悲劇『姬小姓彌源太』六卷、市川市丸、櫻木梅子主演▲活劇『仇敵目がけて』七卷、猛犬リンテンテイン主演▲時代劇『狂戀の女師匠』八卷酒井米子、中野英二、小泉嘉輔主演

大正館（十四日から）▲軍事活劇『忍びの名將』五卷、ウイリアムス氏、パッシー、ルス、ミラー嬢主演▲海洋活劇『熱血の握手』六卷、東榮子、三田英兒、若林廣雄主演▲喜劇『アラ吞氣れ』、新井淳、飯田蝶子主演▲猛闘劇『俠血』八卷葉三郎主演。

千葉方樂　數年前に京城を訪れて人氣を博した喜劇千葉萬樂一行は十七日初日京劇で蓋を開けるはず。

岡田福田両博士證明
神經衰弱絶好の良劑
レーベ
健腦强精の革新劑
ロビンソン博士推賞
東京市京橋區弓町
大阪天王寺區上汐町
中南定太郎藥房

醫學博士 渡邊晉
皮膚科（皮膚病一般、美容手術）
泌尿科（尿道病、腎臟病）
性病科（黴毒、淋病、下疳）
診察時間 朝診九時ヨリ十二時 夕診三時半ヨリ六時半 但シ日曜祭日ハ午前中
入院隨時
京城 黄金町二丁目一九八 日本生命ビル裏角
電話本局八九四番

專賣特許
イマヅ殺虫劑
大根のさるは虫 其他菊、植木、農作物の害虫を完全に驅除す
イマヅ蠅取粉
蠅、蚊、蚤、南京虫其他虫類一切わけなく全滅す
今津博士發明
來年迄持越しても効力變りなし
今津化學研究所

貧血・衰弱にポリタミン
アミノ酸製劑ポリタミンの完成は現時滋養强壯料界の驚異に値す。從來單に
權威ある學理と一致してのみ存在せし『アミノ』を以て最も貴重なる榮養原と
なす『アミノ酸說』は今やポリタミンによりて初めて實際化せらるゝ。
衰弱、貧血、腺病、病中病後の榮養、神經衰弱、肺結核其他補血强壯劑
を必要とする總ての場合に、先づポリタミンを用ひて其偉効を試みられよ!!
血液を新生し體力を增進し全身强壯作用を顯著に發揮する完全消化體アミノ酸製劑
說明書贈呈
武田長兵衛商店
五島製藥株式會社

本欄特別廣告一手扱 第一廣告社

途上【41】

宮崎光男作　梅津星耕畫

（中略）　（五）一

『それにね、とてもおめでたいことにはね……』と健吉は、二人の顔を見くらべたのだつたが、この時はもう、さつきのしめやかさは失つてゐたばかりでなく、忽ち、ぷツと吹きだしてしまつて、『いやとにかく、佐々山つて男は、無類の理想家ですよ、僕をいひだすかと思つたらね、こんなことをいふぢやないですか、須美子つて女は、性格がます〳〵はきはきして來て、男のやうにさへなつてくるんだが、ことによつたら、あゝいふ女は性の交渉をもたずにでも生きて行けるやうになるかも知れん。それには、總順さんの教育のしかたもいゝんだ。軟文學的な思想を吹き込むことをなるだけ避けて社會科學的な堅つ苦しい思想ばかり注ぎ込むやうにしてゐるから。

そのおかげで、一つにはあゝいふやうにいゝ傾向になつて行くんでもあるんだ、なんてね。さうしてなるたけ、性なんかには目ざめてくれない方がいゝ。精神と精神で結びついた關係が、人間最後の實を結ぶんだからつてね。いやから　なると、理想家の夢といふよりはむしろ、夢遊病者のたわごとに近くて、ちよつと笑ふことも出來ませんよ。あんまり誤謬すぎてね。』——健吉はもう完全に、最初の態度にかへつてしまつて、屈託なささうに笑ひ興じながら、『でもさつきもいつたやうに、可愛さうな事だとだけは思つて、やつて下さいよ。たゞそれだけのことさへ思つてやつてあてくれなら、それで結構でさア。』お互ひに、自分の戦論にやアかへられないんだから、それ以上どうしろつてことは、いへたアもんぢやアない。僕にしたつて、ほんとうは隨分と歡迎のある男ぢやあるんだけれど、氣性的に戦術だけはもう懲りこりだ。飛んでもないことになるからね。總順れつてことになりますからね。』と語を結んで、ぐうツと一杯、つぎ溢きのコップ酒を乎げたのだつた。』

『あゝ、僕はもうどうしたらいゝかわからない。』と總順は、せつなさゝうに顏をゆがめて、兩の手で頭の毛をつかみながら、『闇だ闇だ。ます〳〵暗くなるばかりだ。開けば開くほど、のつぴきならぬ人生のみじめさを、切感するばかりだ。何んといつても、一番可愛さうなのは、あの佐々山君だ。あの佐々山君の不幸にくらべたら、われ〳〵の不幸感だなんてものはむしろ贅澤すぎるくらゐのものだ。何んしろ、惠まれるものを惠まれたヒでの、煩悶や煩悶沙汰なんですからねえ。』と、毛をむしり取るやうにしてから、またも、コップ酒をあほるのであつた。

『まア大變なことになるとこだつたわ。』と須美子は、けろりとしていふのだつた。『わたしがいくら犠牲に富んでる女だとしても、そんな人生を左右する根本問題まで自分から立ち入つての解決は、まつぴら御免だわ。』それにわたしも、昔のわたしぢやないんですもの。自分のことは自分で考へなけりやならない今のわたしなんですもの。でも兄さん、いゝところでお會ひしたのね。こんな大きな偶然があるでせうか。』が恨みをいへば、もう一寸早くこれを打ち明けて頂ひたかつたの。さうしたら、こんなにまで考へ惱まずに濟んだのにねえ、總順先生。』——くろ〳〵した黑い眼を上吊つて、そして、長い睫毛のまぶたを瞬にしばたいて、甘つたれるやうにする媚態さは、たちまち、健吉の野次性を誘ひだした。

『それ〳〵、その調子だ、それで行くんだよ。僕なんかも、近頃ぢや、さういふ眼の引力にのみ幸福を覺えて、天下泰平に暮してゐる始末さ。』

『あらいやだわ。ひとのことを賣笑婦か何んぞのやうに……。』

『それないやア、女で笑ひを資本にして生きてないものが、たゞ一人だつてあるかね。女は皆んな、體のいゝ賣笑婦さ。たゞ高價か、かけもちかの相違だけだよ。あツはツは……』

だが、總順は默つて、にがわらひをしてゐた。

南山町みどりや　美味で評判の東京もなか　電本三三三番　小饅頭も賣出しました

寫眞は旭町一河原へ

額椽 天家 名刺　卸小賣問屋　日の出商行　京城本町一丁目　電本九五六番

學藝界

◇九月用短册　揮毫者は山本鼎半門下の女流作家アヅマ撮影所女優、揮毫寫眞（絹短册）五十錢。申込は東京牛込區天神町八二中外美術協會へ。

◇京城石楠句會　十五日夜七時より市内初音町庄司鶴仙居で開催席題締切九時。

◇迎の寶吟社　市内明府洞八第六號宮へ移轉。主幹村田晩峰氏の寓居も

◇眞宗の世界　十月號の五周年記念より誌代五十錢を三十錢に引下げて宣傳。

◇池内たけし氏（ホトトギス同人）九日朝東京驛發滿鮮巡遊の途に上つた。途中京都大阪福岡等へ立寄る。

◇石橋溪氏（俳人）市内舟橋町二一三宮部氏方に寄寓。

◇松村瑛子氏（同）馬山病院より慶州病院に轉任の途十六七日頃入城する。

◇吉田孤雨氏（同）北鮮旅行中慶興より一句。秋の灯の見ゆる邊は國領かや

次回文苑課題

短歌　音樂　一人五首　居上　柴舟先生選

締切　九月十五日

賞金　一等一圓半二等一圓三等五十錢

注意　用紙は葉書（住所姓名雅號明記）宛名は京城日報社文苑係へ

京日川柳

井上剣花坊選

題『話』　——（二）——

◇　岡山武夫
パラソルがかさなつてゐる立話

◇　龍山蝶栄
有益な話淋しい下戯の數

◇　安東縣句若
端坐して面白さうに聞くつらさ
ほんとかとほろい話に念を押し
御話にならぬと頭を横に向け

◇　平原芙花
公然の秘密といふは電話なり
女湯の話題屋をつけ翻をつけ

◇　公州雄心坊
壁一重ウンと儲けた話なり
たよりない話を以てよろこばせ

◇　仁川愛子
殖民地先づ御國はとたづねられ
話されて急に相手がこわくなり
とろ〳〵と夢にとけこむ桃太郎

京城如月會（闘入報）

石を蹴り反古や秋扇栗　子秋
秋の水抜毛浮かみし金盥　九離
波平ら月に對する磯かな　濟風
日をうけて飛纐々と秋の水　夢
月已に高き廂の小窓かな　我半
岨きの此の四五日や秋の水　里耳
馬洗ふ淺き瀬もあり秋の水　閑人
大雨に芋肌見えし畑かな

讀者らん

▲貰紙撒散の佐賀の猫一に小林吉右衛門等が年每夜佐賀の城下から鍋島山に流し尾山へ分け鍋つたとの噂が評いてありますが佐賀城下と鍋島山とは可成り隔つてをりまして到底夕方出かけて朝には歸れません、猫も佐賀との間を往復でも出來ますまい私も鍋島山には登つたことがありますが嶮しい山です、これは何かの間違ひではりますまいか小說たからこ一寸しておきますけれど（鍋島山）▲府内黄金町にメタンガス工事の爆發に器具の販賣店有之候哉に思ひ居り候も何だ下目なるや（須藤生）▲旭町〇〇月といふ下宿屋の主人程よ他人の前にて猥褻の破れ目へ指を入れてその手でホヂリゴホン〳〵咳を醒する手で座內へ吐きての手で茶を呑むなど随分のわるい點夥しい（胸ワイ生）▲廿八日の高女卒業の新婚さんお方に都合のいゝようにお目にかゝつて詳しくお話したいと思ひます（府内元町二丁目官内科醫院電話南山九八四番）▲同上醫院に御出で下されば相談いたします（電話本局四〇〇五）▲樂吉生へ樂山流尺八は櫻井町二ノ一飛校横に松本鈴泉師の教授所あり又は同師の出張教授所は明治町二ノ一柔術道場武館二階住宅の方へ看板が掲げてあります竹に虫の事は櫻管をお遣りになる同師にお聞き下さい（明治町生）▲同上琴古流尺八の教授所は南山町三ノ七古本竹陽先生で龍山三角地にも出張教授所あり（凡空生）▲八月廿一日慶北金成面愁君明治三十三年陰曆六月廿七日は陽曆の七月廿三日に當たります（水原古賀茂三郎）

將棋新手合（一）

於東京市日本橋區瀬戸物町一ノ四　湯邑木將棋所

▲初段　飯谷信太郎（東京）
△初段　間宮純一（東京）

先手平手

（圖は六十二銀迄の局面）

△七六歩▲三四歩△七五歩▲八四歩△六六歩▲六二銀△七八飛▲八五歩△七六飛▲四二玉△四八玉▲三二玉▲三八玉▲四二銀△五八金▲六四歩△六八銀▲六三銀△一六歩▲一四歩△九六歩▲九四歩△六七銀▲五二金△七七桂▲八四飛△（以下次號）

	九	八	七	六	五	四	三	二	一
	[illegible]	[illegible]	[illegible]	[illegible]	[illegible]	[illegible]	[illegible]	[illegible]	[illegible]

馬山にて……（瑛子報）

句座みんな若手ばかりやちゝろ虫　楠郎
其中に酔の淋みたるちゝろ虫　五萬米
雨傘を傾けて見し花火かな　白醉
ちゝろ鳴く庭に投げたる刺の盗　瑛子

金泉句會（汀幽報）

障子一枚に怒る障子や貼りた泉　裸骨
爽りと押し出る今朝の渡舟　三晴
爽かや朝前洗む壺の水　終宵
川涸きて障子を洗ふ所かな　砂村
池に洗ふ障子の中の浮藻哉　南汀
神祭に間近の障子洗ひけり　井積
終日を障子を張る暮れけり　てつ女
湯浸し障子浮かして洗ひ鬼　古都女
ポプラの蔭稍に賞はる障子張る　鶏骨
障子貼る引手に入れし折り松葉　翠里
しろ〳〵と張られて夜の障子哉　汀幽

演藝案内

黄金館

東亞・帝キネ　九月九日より特撰上映　東亞キネマ大作阪東太郎主演　時代劇　血路　全七卷　現代劇　東京派力作明石潮主演　映畫界注目の焦點たる　ユ社一九二六年度超特作品　壯烈極まる人生の哀話……！　エドワードレムレ氏監督　人情活劇　音なき警報　全十卷　ウイリアム、ラッセル氏主演　ヘレンチヤドウイック嬢

喜樂館

十四日火曜日封切　初秋特別興行　日活會社週派作品　悲話哀話　姫小姓彌源太　六卷　主演市川市丸、櫻木梅子　ウアーナー、ブラザース超特作（原名狼群の對抗）猛烈活劇　仇敵日かけて　七卷　世界一の殺人猛犬リンテインテン主演　日活會社現代劇部作品　悲戀の妖艶　狂戀の女師匠　八卷　主演酒井米子、中野英治　助演小泉嘉輔

中央館

マキノ　キネマ　九月十四日封切超特別大興行　マキノキネマ御室特作品映畫　牧野省三氏自ら總監督　大阪朝日新聞連載大小說　修羅八荒　八卷　高松錦之助、月形龍之介　マキノ大作品　雅樂太氏主演　輕業詩人　仇討者と後藤乾之助　御製作開發　ウキリアム、フォックス社不朽の大作品　京作者チヤールスケニョン氏　ジョンフォード氏監督　大陸横斷鐵道建設史　アイアンホース　ジョージ、オブライエン氏、マツヂ、ベラミー孃、ノアービアリー、ルドウ氏主演

大正館

十四日より超特別　映畫館開設記念大興行　ヴァイタグラフ活劇　王樣萬一大探偵！探偵大活劇　忍び名探偵者　五卷　アール、ミラー氏、ウイリアムス氏パッシー　ルスチネマ超特作　松竹蒲田　超特作品　海野十郎　遺傳的悲劇　五卷　主演

浪花館

電本二六〇番　九月十二日より　浪曲新派の名人　京山恭爲一行

俠血　八卷　裏路銀作、嵐璃之助、阪東妻之助　熱血の握手　六卷

演題　江戸ノ噺（京山恭光）　骨兒（京山福松）　戀ノ刀（京山駒吉）　恨ノ刀風（京山松右近）　紀文大盡　悲惡乳兒弟、太刀山と俠客（京山恭爲）

專門診療　ばい毒　りん病

よこね　かんそ　毛じらみ　ふき出物　急性慢性淋病、睾丸炎、膀胱炎、包莖、生殖器疾患、婦人病　京城黄金町一丁目　仁壽堂醫院　電本一六六〇番

月やく滯りに一日丸　月やく不順より起る諸症も心地よく治す　月やく滯りは一日丸を召上れ！安全で速効

一日丸は月やく滯り又は不順より起る或は月や頭痛、目まひ、下腹の痛み、腰の痛み、むかつき、はきけ、食慾の減退、逆上、頭痛、御婦人方に用ひて安全で心地よく治します。苦しむ御婦人の信頼して服用の出來る良藥です。

價　一週一圓、半月分二圓、一月分五圓、三月十圓

本社　大阪市京町堀通二　支社　名古屋市廣小路通　本舖　小林大藥房　代理店　キムラ藥房　新井藥房　各藥店に有り

◎產婆別科生徒募集　福岡市外水茶屋　麻生看護婦人科醫院內　指定　福岡產婆學校

痔疾專門　京城久枝肛門病院　入院隨意　電本一四〇五　三七〇三

赤玉ポートワイン

美味　滋養　葡萄酒　朝夕の一杯　百藥にまさる

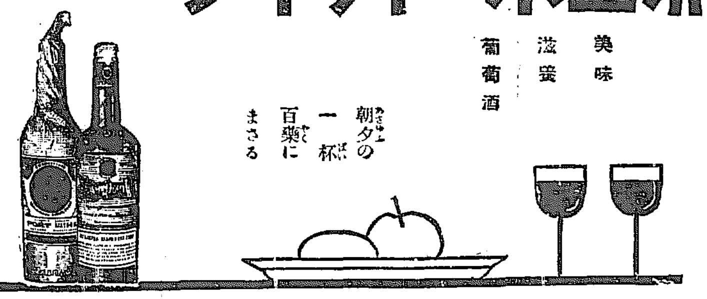

623

福神漬　香味も齒當りも天下一　日之出印罐詰の一つ！

日之出漬

株式會社 祭原商店

C205

親切な研究の行届いた◎ミツワ石鹸をお使ひ下さい。

邦人好みの芳香ほのかな其泡は、頗る細かです。故に、汗も汚れも悉皆總て滿潔に吸取つて、一緒にさつぱりと落ちて了ひますから、決して後迄べとつきません。そして、其化學的の作用は極緩和ですから、一般に脂つぽい邦人の皮膚もさらりとし、又何んなに感じ易い小兒の皮膚でも荒れると云ふ事がありません。皮膚も毛髮もしつとりこ成ります。加之、其溶解性も全く理想的で、好く溶けながら溶過ぎず、絶對に中途で溶崩れないのです。

不斷の品質向上の爲、日夜科學的研究に沒頭しつゝある主要なる技術家諸氏

理學博士　小林　　氏
藥學士
農學士　河村正躬氏
工學士　三田次郎氏
工學士　府中荘六氏

（擴用大形ミツワ石鹸）

ますます良く成つた◎ミツワ石鹸

本舖　東京　丸見屋商店

經濟欄

手形交換週報（單位枚、千圓）

[illegible]

大正十四年九月十四日（月曜日） THE KEIJO NIPPO 【第三種郵便物認可】 第六千七百五十三號

京城日報 夕刊

金剛山上の高松宮殿下

殿下の御健脚に司令長官も惱さる

樂々と溫井里から九龍淵へ 記者團に謁を賜ふ

【伊集院特派員溫井里發電】十二日溫井里を發せられた高松宮殿下御一行はホテル前より右に折れた細路をつたひ、次第にこうばいけはしくなつた、山路へさしかゝるや先づその路傍に石を積かさね泥や豹をとるわながあるのを御覽になつた宮樣には『これは何だらう』と側の人々に御尋ねになり『豹はどうかね』と御笑ひになりながら仰せられる、路は次第に

次第に 漸くこうばいはいよいよけはしくなつてわらぢきやはんの輕裝をなした人々さへ歩行困難なるに宮樣には背廣の簡素な御服裝にも拘らず御困憊の色もなく益々元氣を加へてどんどん進まれるので宮樣の御隨行に從へる谷口司令長官など御隨員は息も激しく宮樣に遲れじと御後について行く、九龍淵までの道程は約二里半と稱せられるが何分みちけはしきため歩行は餘程

難澁を する第一の關門極樂殿に着かれた宮樣は暫く休憩所にしばし休まれその間高城郡守より附近の景色を御覽になりながら說明を御聞きになる宮樣の御側の方が『殿下、大丈夫でございますか』と申し上げると『何これ位のと、まだ大丈夫だ』と仰られるのをすかさず御側から『殿下は我慢強い御性質でいますから御きつい時はどうぞ御遠慮なく申して下さい』と申し上げると『きつくなつたら、どこでゝも休むのでのことさ』と

氣輕氣 におつしやつて御休憩を發し坂を下りつゝ新溪寺に立ち寄り寺の僧侶たちはみちに御出迎へ申し上げて御案内する、寺の本堂入口にて宮樣は經文を御覽になり暫く御休憩の後九龍淵さして御出發、水滑らかな溪川のせゝらぎや岩につつ立つ險峰のいよいよ妙を極むるながめを左右に御賞遊ばされつゝ矢張りそのまゝの御なりにて籠にも召さず進まれる宮殿下御一行は夕刻

溫井里 に御歸着夜九時長箭に御還遊ばされた、新聞記者團は溫井里ホテルにて宮殿下に拜謁を賜はつた

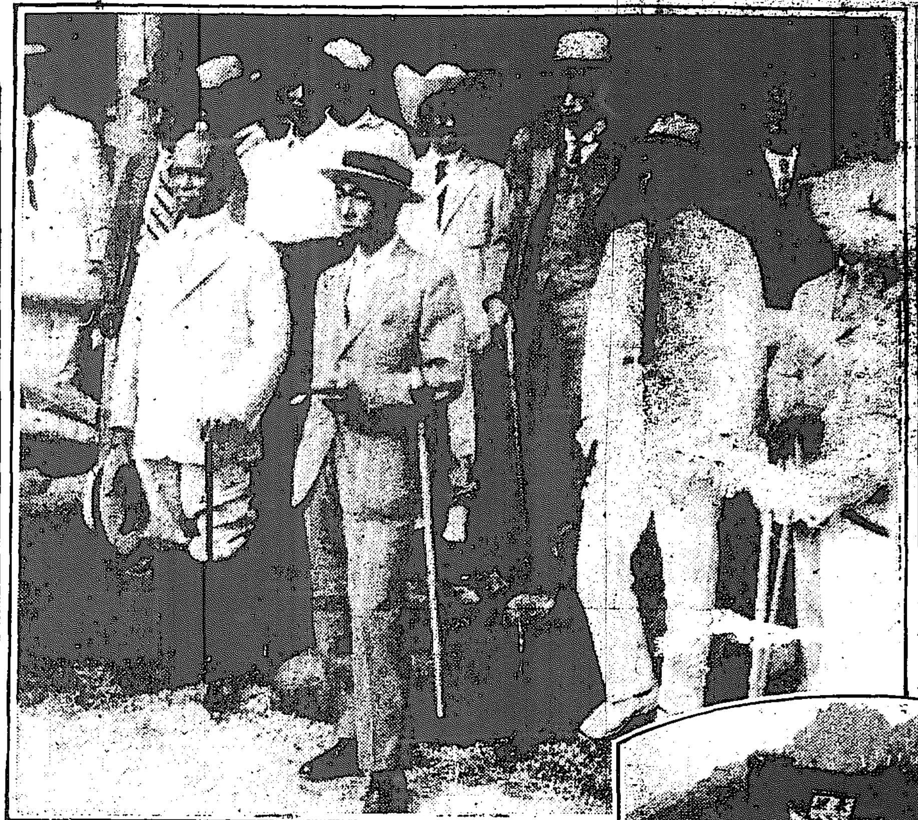

溫井里の高松宮殿下
宮殿下は長箭の殿下、奉迎門（伊集院特派員撮影）

御登山記念碑 八潭の頂上に建立

高松宮殿下の御登山を永遠に記念するため江原道廳は八潭の頂上の自然石を以て記念碑を建てる事になつた

藏相早速整爾氏 鎌倉で遂に長逝す

政友多數にまもられて 今朝九時再起たず

【鎌倉電報】豫算編成と議會開會近くであり殊に政界に暗雲漲る時に、心ならずも病臥せる早速藏相は鎌倉若松別莊において武内主治醫並に稻田博士の診察を受けてゐたが十二日朝俄然重態に陷り、食慾全くなく流動物さへも通らず直に嘔吐する狀態となり意識朦朧となるも囈語を發する困難となり稻田博士、武内、岡兩醫學士は同日寸時も離れず

病床に 侍してゐたが、朝は體溫卅七度八、脈搏八十乃至九十、同日正午體溫四十度二、脈搏八十乃至九十、午後二時半は體溫四十度五、脈搏八十乃至九十となり、一進一退を續けて憂慮されるに至り、午後六時には體溫四十度五、脈搏百廿呼吸廿八乃至卅二となつて全く絕望となつた午後十時にはやゝ安靜狀態となり少量の氷水を嚥下した外食鹽注射とブドウ酒を肛門から注入し家人も

安堵し たが十三日午前九時に至り病勢はにはかに革り遂に藏相長逝す前夜から邸内につめきつてゐる高木總理秘書官、田大藏政務次官、陸奧次官、三木、吉屋、鈴木各書記官、此頃にて夜を徹し、長逝と知るや病室のこの一區からは歔欷の聲もれて、徒らにほがらかな朝光の冴ゆるこの朝に、この邸内のみは憂色深く、ぞくぞく來る弔問客に悲しみの聲が繼がなされて居る

けさ逝去した早速藏相

病名は 肺炎 稻田博士談

早速藏相の最期をみとつた稻田博士は語る「病名は肺炎らしいが症狀は普通のものと違ひ醫者出來ぬ大學病院に入院中の時はわりに元氣であつたが、退院されてからは衰弱が甚だしい樣であつた、略談もあつたが痛みはあまりない樣であつた、今長逝されたのは眞に殘念である

北歐の國賓を迎へて 日瑞皇室の御交驩

皇后陛下攝政宮殿下御參列 豐明殿で御歡迎の午餐宴

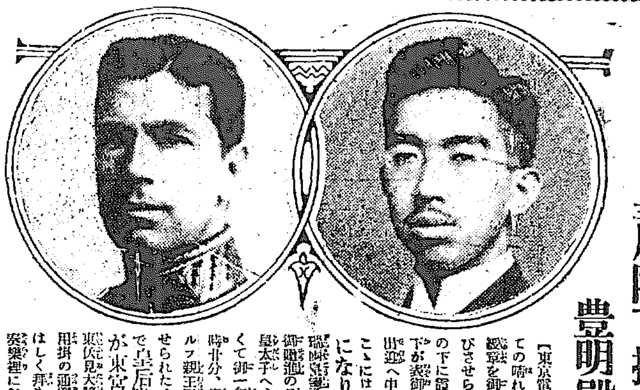

【東京電報】北歐スエーデン皇太子グスタフ、アドルフ殿下が正式國賓としての晴れの參内日が來た、殿下には陸軍少將の御正裝に我國の大勳位菊花大綬章を御佩用、ルイズ妃殿下におかせられては通常禮裝に勳一等寶冠章を帶びさせられ、テルーデベツク東宮大夫以下各隨員を從へ、山縣式部官御誘導の下に霞ケ關離宮御出門、午前十時廿分二重橋正門より參内遊ばされたが殿下が表御車寄に御到着になると畏くも我東宮殿下には陸軍大佐の御正裝で御出迎へ申上げ、西園寺式部次官の御先導で御一同は桐間に御進みになつたがこゝには皇后陛下が各女官を從へさせられて御待受けになり、攝政殿下には山本御用掛、皇后陛下には山中御用掛の各通譯で瑞國皇室の御交驩が行はれアドルフ殿下からは、同國皇帝陛下から我皇室への御贈進の品々を傳へさせられ、我皇室からは六兵衞作の花瓶（鳥瓜の圖）を皇太子へ、御しりの寫の圖を配せる兩曲屏風を妃殿下に御贈進になつた、かくて御一行は一先づ御退出御館に還らせられ、續いて攝政宮殿下には同十一時卅分、皇后陛下には同四十分霞ケ關に御答訪あらせられた、右終つてアドルフ親王同妃兩殿下は御從杯の上再び宮中に參内して豐明殿の午餐宴に臨ませられた、時に午後一時五分、次いで兩殿下には千種の間に入らせられこゝで皇后陛下御親ら御紹介役とならせられて始めて我が東宮妃殿下に御對面、午餐宴に御列席になつた、閑院宮同妃殿下、東伏見大將宮、伏見博恭王各殿下ともそれぞれ御挨拶あり、山本、山中兩御用掛の通譯で御歡談はそれからそれへと盡きず御一同の御機嫌は殊の外うるはしく拜された、午後一時半御一同は豐明殿に入らせられ宮中樂部の妙なる奏樂裡に午餐の御宴に移らせられた

齋藤總督に贈る メロン一籠も積んで

内鮮連絡郵便飛行の二機 けさ大阪を發して京城へ

【大阪特電】待ちに待たれた内鮮滿連絡定期飛行の日は來た、この日大阪地方は兩三日來の暗雲もどこへか消え去り微風だになき絶好の飛行日和と晴れ渡つた、木津川尻飛行場では晴れの飛行に用ふる川西式七型十型の二機に最後の手入れを終り夜のあけるを待つ。兩飛行士は見送りの仙田航空官はじめ官民五十名と別れの乾盃をなし七型機操縦の乾飛行士は南部飛行士と、また十型機操縦の宮飛行士は平松飛行士と共に打連れて機上の人となつた、かくて六時廿四分十型機先づスタートを切つていて七型機もあざやかに離陸、旭日に機翼を輝かしつゝ飛行場の上空を一周して機首を西にむけ飛び去つた。途中廣島でガソリンの補給を受けて一路京城に飛ぶはず、七型機には仙田航空官より齋藤總督におくるメロン一籠と中川大阪府知事より齋藤總督にあてたる挨拶狀および本社へあてたる同機の

廣島を出發す

【廣島電報】朝大阪を出發した連絡飛行機二機は途中着陸場たる廣島に九時無事着陸ガソリンの補給を行ひ同十一時廿分廣島を發した

汝矣島着は 午後三時半ごろ

六時廿四分大阪を出發した鮮滿郵便連絡飛行の二機西川七型同十型は午後三時卅分乃至三時四十分の間に汝矣島に到着するはずである

緊急閣議で 善後協議

次官から報告

【東京電報】藏相長逝は鎌倉なる加藤大藏秘書官から直に武内大藏政務次官に電報したが、武内次官は十三日午前九時首相官邸に若槻首相を訪ひこの旨報告なした、首相は同日直に緊急閣議を開き、長逝の善後策について熟議を重ねる事に決した

藏相として 手腕を振はなかつたは殘念

湯淺政務總監談

早速藏相の訃に對し湯淺政務總監は左の如く語る。

早速君のことに就てはまだ何等公電が這入らぬので何とも話しやうがないが、もし同氏の訃が事實とすれば實にお氣の毒な次第である。同君と言葉を交したのは自分は極めて最近で十三年加藤内閣時代の同君が大藏次官の頃であつたと思ふ。從つて私交に至ては餘り深くないので

充分の ことを知らぬが議會等ではあれほど大膽で質問などをやる男が平常は實に眞面目でそれこそ無駄口一ツきかず常に云へば眞に精勵恪勤、四面目一方の人である。あれほど野に居つたが、どう云ふものか居史其の儘と云ひたい人であつた。これが最も原因で今日の椅子を獲ち得たのであらうが君が藏相になつた際はそう云ふ譯で誰も

文句を 云ふ人もなかつたやうである。唯酒煙草をやるとか云つて居たが、それも遂に聞く時機がなかつた、未だ藏相として一度も手腕を揮はなかつたのは本人としても遺憾であらうが、實に我々としても惜しむべきである後任……さあどうなるか其の邊の空氣は自分には一こう解らぬが結局首相兼任といふことになるのではあるまいか。

英艦の砲撃で 死傷五百を出す

萬縣市街の大慘狀

去る五日英艦が萬縣を砲撃したことは既報の通りであるが當時の詳報が左の如く上海から到着した

【上海十二日發電】萬縣は去る五日英艦の砲撃から猛烈なる砲撃を受けたが、市内二ヶ所より出火し五十戶を燒失した、これがため死者百五十、負傷者三百名を出し内三十名重傷である、屍體は市中に累々と横たはり慘狀を極めてゐる、なほ日清汽船出張所も砲擊のため破壞された

葡萄酒下賜 御見舞差遣

【鎌倉電報】危篤のおもむき天聽に達し午前十時半葡萄酒一ダースを下賜された又葉山御用邸より侍醫一名を御差遣御見舞あらせられた

早速氏略歷

早速藏相は明治元年十月廣島縣平民中山源藏の二男に生れ先代勝三の養子となつた、早稻田大學卒業、市會議員、同議長、廣島縣會議員同副議長等の職につき衆議院議員に當選すること七回、農商務參政官に擧げられた、衆議院副議長をもつとめた、濱口内閣に農林大臣を經て大藏大臣になり現在に及んだ家族は夫人朝子（大正三、三生、鹽穀壽子）がある

若槻首相が 藏相を兼攝

來議會にのぞむか

【東京電報】早速藏相遂に逝去したがこの善後策については政府も頗る苦慮してゐるが、藏相はさしあたり若槻首相これを兼攝して來議會にあたる事に決定せる模樣である

名代の惡戲で 通つた少年時代

早速藏相と同鄉の人 重村科學館長語る

早速藏相の訃をもたらして故人と同鄉の總督府科學館長重村少將を訪へば左の如く語る

「あの方が亡くなりましたか、あの人は幼年時代から非常に頭角をあらはして居り同時に非常な惡戲ものでした、故人早速藏相の先代勝三老の養嗣子で私の父は先代と非常に昵懇でしたからよく藏相氏の少年時代の惡戲振りを聞かされました、ある時私の父が早速家を訪ねると藏相氏が柱に結ひつけられてゐるので

何うした譯か と先代に質すと『とても自分の手で始末におへないから今日は實檻するのだ』と言ふことだつたので父は驚いて氏に代つて再三あやまつて漸く堺目を解いて貰つたといふ逸話があります、早速氏が藏相就任の當初廣島縣人會の就任祝賀會をやつたとき出席した古老の人々から氏の少年時代の惡戲であつたことが方々から攻撃され、故人は別にそれを打ち消しもせずににこやかに笑つてゐたことがある、氏は非常に勝氣な人で早大政治科卒業後政治

運動に携はり 憲政會にあること卅有餘年、資産を蕩盡しても顧みず、遂に今日あるに至り、いまだ春秋多い人であつたのにまことに惜しい事をした

目賀田男葬儀 名士多數參列

【東京電報】故樞密顧問官目賀田種太郎男の葬儀は十二日正午から東京小石川區原町の男爵邸で佛式により舉行され若槻首相、倉富樞密院議長、濱口内務大臣、各大臣を初め朝野の名士八百餘名および學生等ものべ燒香し午後二時半式をへた遺骸は直に日暮里の火葬場に送られだびに附された

……人……

▲齋藤總督 齋藤總督は夫人及藤原秘書官及際波通譯官を隨へ十二日夜出發元山方面に出張したが歸任は十五日朝の豫定
▲草間財務局長 十二日平壤より歸任
▲渡邊商工課長 十二日釜山へ
▲大村鐵道局長 十二日夜龍山驛發狀況視察の爲め出張
▲佐分利外務省通商局長 十三日朝京城通過北行
▲高原操氏（大朝編輯局長）▲山田大介氏（同通信部長）▲谷次郎氏（同門司支局長） 十三日朝入城、本社訪問
▲大樋平北道立平壤醫院長 十三日夜赴任
▲山田大佐（朝鮮軍參謀） 十三日安平南、黃海へ
▲野坂朝鮮民報支配人 十三日入城
▲大喜多旅一氏 今回西鮮日報京城支社長に就任

會

實業家廣江澤次郎氏は十二日夜花仙に楼鍾界の親友廿餘名を招待して歡談會を催した

對山錄

はじめて皇子を朝鮮へ御迎へ申し上げ、世界的の名山を御覽に入れた。案内の名譽、無上の光榮にひたされたであらう。

◇早速君はとうとう死んだ。病名は肺炎とあるが最初から胃癌の疑ひがあつた。大藏大臣となつてすぐ寢込んだので、何等の財政的抱負を行へず、本人には殘念だつたであらう。然し小作農から立身者になつたのだから、ちるのは早いが花は咲いたといふもの。

◇前々の總選擧には、やつと當選はしたが選擧違反の訴訟にはなるし、貧乏と病氣に惱し大分弱つてゐたが、とにかくその苦勞ははむくゐられた。人間の運不運はあるが、あの時分に死なゝかつたのは政黨に運ひながらう。人間萬事はするものだね。

◇人間の器は大きいとはいへない。財政などは一生懸命勉強してあれまで分るやうになつたので、天分は豐くなかつた。然し苦勞したものらしい方だつた。常識的の人物であつた。

◇然し眞面目で、しつかりした操持があり、信賴するに足りた。そこを見込まれて國民同盟から、社長の養子になり、又加藤總裁にも引立てられた。どこに置いても人に認められ、出世するだけの素質を備へてゐた。

◇早稻田出身の代議士七十餘名から新政會に五十餘名、早速君は其先輩としてまだ前途があつた

◇下岡氏ゆき、加藤伯ゆき、早速氏ゆき、これで三人目となつた今度お隣佛となるのは誰だらう。當分若槻首相の兼攝だが或は町田農相が藏相に轉じ農相が入閣するか。憲政會も大臣の候補者が缺ぎれになつた

◇うるさいな、又しても超然内閣說。顧兵衞さんは知らず總督は謀略する、いゝ加減にせんか。

◇英艦萬縣を砲擊して死傷五百名、保守黨内閣だもの、腰を抜えてかゝるだらう。

◇内鮮滿連絡飛行機が、大阪から京城へ向つた。うらゝかな日和はこの壯擧を祝福してゐる。

麗島水害の哀話

【麗島電報】麗島郡下の水害の慘狀……
……當局と議し到底復舊不可能のため村民は深仕事に石一つ土一塊つゝできづきあげ復舊努等は……
……の刑事が……囚人から……
……つた鐵日下大獄中であつたがあと……に妻子六名があと二ヶ月で出獄……
……は石の如く入獄してゐた……防ぐることが出來た

【大阪電報】……日は十二日午後二時十五分より……
▲二百米背泳 一等ダブ、リツケ ▲二等……アロハ（二分四十七秒四）▲三等木村……
……ツド ▲三等武林（日本四百米國……）
……れで米國の勝利となり五時閉會した……

今日の話題

○京城府で李王職バンドを聘して八月十三日から府内九ケ所で行つた府民慰安音樂會は、十二日で終了し、廿五回の聽衆は通計三萬六千三百五十人に達した。

○龍山鐵道高女に、濁井鏡女鬼久爾老八重千代子といふ長たらしい名の女生徒がある。母が難産十ケ月の間、父は男の子、母は女の兒であれかしと名前をねりあげ待つてゐたところ、生まれたのは女の兒。『自分で選んだ名をすてるのは惜しい』と父の主張から、夫婦で選んだ名を合併してつけたもの。

○東京鐵道局に、婦人團體が市内四十三ケ所に募捨箱をかけて置いたところ、帝國ホテル、本鄕座等の物持連の集まる所では一文も集まらず、かへつて勞働者の集まる所の方が成績がよかつた。【東京】

○木炭のこな袋は、殺菌力があるから、勝手のアゲダの下やゴミ箱その他不潔になりやすい所にふりまくと、惡臭を吸收し殺菌する。くさりやすい野菜や果實をこんな袋の中に貯藏すれば、永く腐敗を防ぐ事が出來る

○楊州郡瓦阜面三橋里の船夫鄭明煥(三)は、十三日蔡川から酒を積んで漢江を下り、漢江里(鷺梁津)に碇泊中、酒一袋(六十五圓)を何物かに窃取されたと、青くなつて同地駐在所に届け出た。

○金剛金州郡助林面花田里赤松明男妻宮美子(二)は、去る廿三日午前八時頃無斷家出したまゝ杳として行方判明しないが、府内黄金町某にかくれてゐるらしく夫明男より鍾路署へ捜索方を願ひ出た。

○阿峴里にある財團法人京城教護會が昨年中に救護した兇囚は五百十九名におよび右の内一時保護人員は四百卅四名、繼續保護八十五名あるが、一時保護は保護すべき親戚故舊あるも救護の職衣親族等の活附を受くる能はざるもので繼續保護者八十五名の中内地人八名、鮮人七十六名外國人一名であると

○神戸市東山町日傭職夫(二)といふ泥棒、八日夜同市下山町太田某方に忍び入つて、インコをかごぐるみ盗んで逃げ出すと、インコが『お母あさん〳〵』と呼び出したので、すぐに捕はつた

○東京赤阪歩兵第一聯隊兵營内で召集中の後備歩兵一等卒小林好明(三)は十日午後八時頃酒保で飲んで泥醉しての歸り、後備歩兵上等兵大山耕一と同一等卒前田作太郎に注意され『余計なことをするな』と小刀を振つてきりかゝり、前田大山兩名に各々全治一週間の重傷を負はせたので、直に營倉に留置し、書類は軍法會議に送られた（東京）

○フランス人ダルシー中尉の指揮する北極探險隊一行は、今回いよ〳〵諸ての準備を終つたので來週アーブル港を出發し、スピッツベルゲンに向ふはずである一行は二ケ年分の食糧を搭載し來年二月スピッツベルゲンから北極に向ふはず【巴里電】

○けふの公設市場小賣値段▲白米特等一升四十一錢五厘一等四十錢五厘▲おぼろ昆布百匁四十八錢▲とろゝ昆布卅四錢▲塩さば大一尾卅三錢中廿錢小一八錢▲干かれい切するめ一箱卅八錢▲干鱈丸干卅六錢▲胡麻一合五錢▲鰯丸干十八錢

御質素な 葉山御用邸
本御殿の改築なる 壁は白の鳥の子張

【東京電報】葉山御用邸本御殿の改築工事は殆ど完成し數日中に諸設備もとゝのへ御引渡しのはずであるが本御殿の總建坪は約一千二百坪御車寄せその他は大部分藤原時代の御殿様式を象つたもので御座所は一式海岸長者ヶ崎を望んで作られてある、このたびの増改築で特に二階七十坪九室を新築されたがこれは主として御つき侍臣のため特設されたものとうけたまはる、なほ御座所をはじめ本御殿の壁は一切土を用ゐず白の鳥の子張となし襖等も模様を用ゐず全部純白のものを用ゐられてある、御用邸をめぐる外廓の塀も全部鐵筋コンクリートに改築の豫定である、なほ改築した本御殿にはこれといふ娯樂設備なくたゞ一つ玉突き場を設けられてあるだけのことで萬事に御質素であると拜察する

安東のコレラ遂に 百卅餘名に達す
毎日四五名の死亡者を出す ―内地人もかゝる

【安東縣特電】十二日以後安東大和橋通り二丁目飲食店千島服部直作の息正敏(二)が發病秋山醫師の診斷で疑似コレラと判明し直に隔離所に收容したが二時間後死亡した、これでコレラは遂に内地人をも犯すにいたつた、この外六道溝の鮮人女金某(二)も罹病し附屬地内患者は十四名を算するにいたつた、支那町は相變らず猖獗を極め十一日夜まで支那官憲が取扱つた患者數は百十九名に上り内死亡四十六名隔離七十名、全治三名であるが更に支那家屋方面は、素晴らしい勢ひでその數詳かならざるも毎日死亡するもの四五名ある内に

附屬地
内の防疫事務を執つてゐる入江警察、滿鐵地方事務所員、醫師等で百五十余名、使用人を加ふれば二百名に上り安東縣其他數ケ所で豫防注射や戸別檢病訪問で大車輪活動繼續してゐる

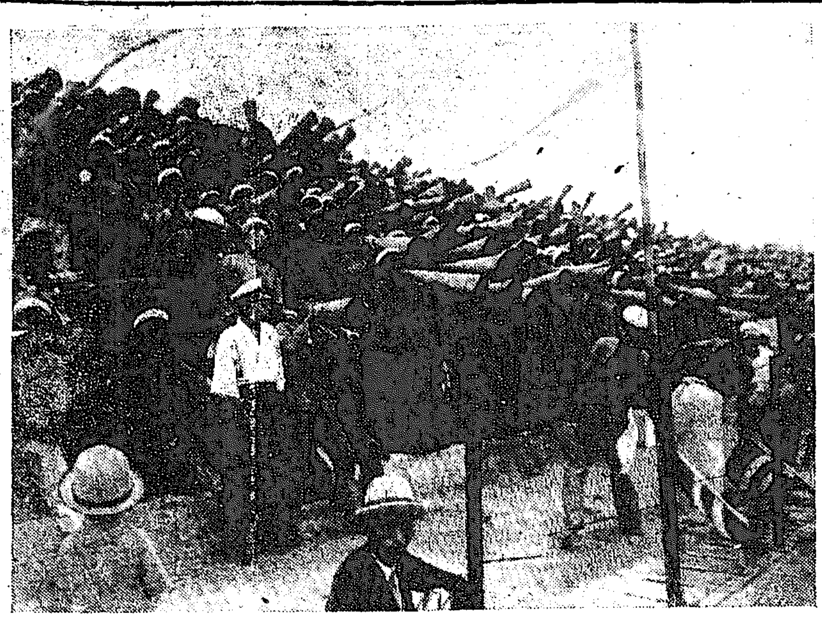

メガホンの波うつ
十二日の慶熙龍中戰に龍中應援團の應援ぶり

軍艦嵯峨に コレラ六名
上海に碇泊中發生

在上海内務省入倉防疫官より本府衛務局に達したる通報によれば、九日碇泊中の軍艦嵯峨乘組水兵一名疑似コレラ發生し福民醫院に入院中の處眞性と決定し工部局隔離病院に移した、なほ同艦に水兵五名疑似症と決定し福民醫院に入院中なるが經過は良好であると

青島は下火

青島のコレラは八月六日初發以來廿七日までに邦人患者十七名發生し内七名死亡し爾來邦人の新患者を見ず漸次終熄の有様であるが支那人側は今なほ發生しつゝあつて患者九十八名の中四十四名は死亡した

平北の虎疫 廿四名に達す
患者は四十歳臺の 船乘りやお百姓達

コレラ患者の死體を鴨綠江に投棄し水葬にした事から安東縣に猖獗のコレラは遂に對岸の新義州を襲ひ十二日朝更に新義州府鴨川町に内地人男一名、昌城において上流中の船夫(鮮人男)は疑似コレラと決定し又平北碧潼で船夫(鮮人男)一名船中で死亡したがこれまた疑似コレラと決定目下檢鏡試驗中であるが本月九日から十三日まで五日間に新義州府および龍川義州兩郡に累計廿四名のコレラ患者發生し當局は死物狂ひで防疫に努めてゐるが患者は殆ど四十歳までの男で勞働者および船夫漁夫等である、罹病は鴨岸碇泊の既發地および鴨綠江に浮棄したる鴨綠江の水を使用したものと認められてゐる

防疫官の 總動員を行ふ
全部新義州に集め 國境の防疫に努む

國境に蔓延したコレラのため總督府衛生課は群山木浦鎭海三浦に檢疫中の防疫官に急遽命令を發して全部を新義州に派遣することゝなり同時に衛生課にある技師四五名を急派し防疫官を全部國境に集中してコレラの侵入を喰止るために十四日中には赴任すべく

大活動
を開始すべく警務局は鴨綠江上流において支那側長沙河の官憲と協力して上り下りの船全部を抑留して水上檢疫をなすことゝなつた

宣傳ビラを 宮殿下に
あはて者の 青年が差出

【温井里特電】十二日夜九時温井里に御一泊遊ばされた高松宮殿下が長箭で自動車を降りられ徒步で迎への中を徒步にて機關に向はるゝ途すがら奉迎者の中より突然一名の鮮人青年が列外に進み出で殿下に一枚の紙片を差出したので警戒の警官はその場に青年を取押さへ駐在所に引致して取調べると該青年は長箭青年會員白某で金剛山内の宣傳ビラを讀つて殿下に差出したこと判明身柄は十三日朝放免した

三年一回を 枉げぬ文相
明治天皇祭に行へば 『毎年擧行』に讓步か
神宮競技と文部省の態度

【東京電報】明治神宮競技の問題につき關東陸上競技聯盟會長平沼亮三代議士が文部大臣の意見をひるがへすべく再三若槻首相を訪問して調停方を依賴しつゝある事はしば〳〵報道したがこれに關し塚本翰長は官邸に岡田文相を訪問し首相の意を傳へ何とか圓滿に解決する方法はあるまいかと懇談した處文相は『文部省の意見は確定的で十一月三日の神宮祭を前後として行ふことは學生の勉學に支障を來たす虞れがあり三年一回說をまげることが出來ぬ、この外に良策を見出す事が出來ぬ以上文部省案を動かされぬが今一應考慮して見やう』との事で頗る難色あり塚本翰長もそのまゝ引揚げたが文部省の内意として聞くところによれば本月廿日の明治天皇祭を中心に行へば學生の夏季休暇中であるし外國でも夏季にやる例があるから毎年擧行の事に讓步してもよいといふに決るらしい

首相以下の 取調べ終る

【東京電報】松島事件の豫審終結も漸く近づいて來たので大阪地方裁判所では多數の代議士および政府高官に至るまで多數の召喚取調べを了した……

早大再勝
七對四で

井(稻)……稻井の下に早大先攻で開始されたが早大は水上、蓮倉、伊丹、盛田大野……七對四にて早大勝ち閉戰午後五時廿五分

決勝戰の明
……川(慶)南氏審判の下に稻田(球)小……

米國優勝す
……對零で明大勝ち閉戰三時廿分……

渡船が顚覆して 廿二名溺死す
手琴に牛が驚いて船を覆す
禮成江渡場の椿事

【南川特電】十二日午後七時三十分京畿線汗浦驛附近禮成江の渡船場の渡船顚覆し死者一名、行方不明廿二名、救助された者二十七名といふ大慘事があつた。當日は汗浦の市日で乘客中泥醉せる五六名の一團が盛んに放歌亂舞して居たが、船が江心にさしかゝる頃手琴を打ち鳴らした結果、牛二頭が驚いて船べりに足をかけたので、船は忽ち顚覆し、折から遡江來の驟雨に水嵩平常に三倍して居たことゝて顚覆と同時、阿鼻叫喚して救ひを求むる騷ぎに、附近の者から急を駐在所に報ずると同時に消防組、青年團等總出で救助に努め、一方南川署からは太田部長指揮の下に巡査六名が出動し救援に赴く等非常な騷ぎであつた。翌十三日も早朝から船五六艘を出して下流を搜査したが何等うるところなく遂に廿二名は全く行方不明となつた

上役への 賄賂も暴露
沼津驛の荷拔事件の檢擧から副産物

【沼津電報】沼津驛車掌室の貨物拔取事件大檢擧は一段落を遂げたが彼等の自白により上役に對する賄賂が發覺せんとするに至り取調べの結果、驛長以下驛員約二十名らしく十二日驛夫四名拘引したは沼津驛長等も驛員の上司に賄賂を贈り……日にも拘らず檢事局出張となり某方面に出動したがその筋の眼は上役の身邊に光り收賄となるか遁難となるかいづれにしても今明日中には明るみに出される模樣である、なほ犯人五十余名は十三日いよ〳〵起訴に決定されるはずである、なほ杉山沼津驛車掌室主任は申驛の監督責任上辭表提出謹慎して居る

獄中の夫を相手どり 妻から離婚訴訟
到底辛抱できぬとて

罪を重ねる夫が前科三犯の兇賊を持つまで同棲して居たが又々刑務所入りを初め前科四犯となつたのでこれでは堪まらぬといふので刑務所に居る夫を相手取つて十三日京城地方法院民事部に離婚の訴訟を提起した妻がある、この女は府内敦義洞四九鄭某で大正七年五月崔某と婚姻同棲したが夫は常に外出勝でたまに歸ると窃盗を働き……罪を重ね又々さき懲役六ケ月に處せられ西大門刑務所に服役中であるが強盜と刑務所入りばかり續けられて居ては到底同棲に堪へられないから本訴を起したといふのである

家傳 朔家秘方 肺炎かぜ熱妙藥 起生散
肺炎かぜ熱病に卓効あり一般家庭常備藥です
定價五十錢 送料各二錢
京城南山町三ノ二九 井石 靜一

全龍中に 凱歌あがる
4A對3の接戰で 慶熙再び惜敗す

わが社後援慶熙龍中定例野球第二回戰は十二日、京城グラウンドで擧行、去る五日の一回戰に高橋をプレートに立つて一糸も亂れぬ陣容をとゝのへ向つた慶熙が三對一で惜敗した後だけに、ボールファンの興味をひき早くからスタンドは埋り兩軍左右に一千の應援團に擁せられて入場、滿場の拍手裡に審判に三時廿分全龍球審、慶熙、丸中壘審の下に慶熙先攻で開始したが澄み渡りの絶好のボール日和であつた

慶 ０１２０００００ ３
龍 ０１０００２１０Ａ ４Ａ

試合經過

◇一回(慶)二死後重田三箇失に生きたが捕手の牽制球に刺さる▲(龍)凡退(兩軍零)

◇二回(慶)増谷遊ゴロ遊惡投に生き横山の遊ゴロに二進後三盜し岩城の犧打に生還一點を先取す土屋三振▲(龍)小西遊ゴロ一壘失に生き増戸の遊ゴロに小西三進島崎二壘の遊ゴロに生還同點となる永田二盜せんとして刺さる(慶一龍一)

◇三回(慶)淸水右飛失に生き捕手惡投に二進し三飛失に直ちに三進青木の投ゴロに生還、青木又生きて三盜惡投に生還二點勝ち越す鈴木の犧打に二進し重田の遊ゴロに三盜死し増谷の二盜せんとして刺さる(慶二龍零)

◇四回(慶)凡退▲(龍)岡本三間大根中飛失に一壘二進したが小西島崎の三振に止む(慶零龍零)

◇五回(慶)凡退▲(龍)増戸二ゴロ永田三遊間安打に出で長細の四球に二進後ダブルスチールを敢行し千村亦四球に出で滿壘となる中村中堅フライに死し岡本のワンスリーの時次の一球をボールと誤りて永田生還せんとして三本間に挾殺さる(兩軍零)

◇六回(慶)二死後増谷四球に出で、二盜し三盜せんとして刺さる▲(龍)岡本三遊間安打に出で大根の二飛に二進小西左飛、島崎四球に出で岡本三盜し島崎二盜竹村四球に出で滿壘となり全龍中絶好のチャンスを摑むかくて永田遊ゴロ投に生きるや岡本島崎相ついで生還し同點となり滿場熱狂すつゞいて長細の左前安打に永田二進したが千村の投ゴロに終る(慶零龍二)

◇七回(慶)凡退▲(龍)一死後岡本左中間二壘打をかつとばし大根二飛後三盜し小西の遊ゴロ失に生還一點をかちこす小西二盜し三盜を企てゝ刺さる(慶零龍一)

◇八回(慶)淸水遊ゴロ青木四球に出たが捕手の牽制球に死し鈴木亦四球に出で捕手惡投に一壘三進したが日置の投ゴロに止む▲(龍)一死後竹村投手惡投打に出て永田の一ゴロに二進し三盜を企て刺されて終り全龍中一點勝ちこしたまゝいよ〳〵ラストインニングに入る(兩軍零)

◇九回(慶)重田三箇失に生き増谷の三ゴロに封殺され横山の二ゴロに増谷一壘三進せんとして併殺遂に四A對三のクロスゲームで慶熙再び惜敗す(閉戰六時卅分)

▲備考 六回表全龍中増戸(右)退き竹村と代る六回裏慶熙重田(右三)壘に行き岩城(三)投手に土屋(投)右翼を守る

慶熙(先攻)		慶		龍	全龍中	
木	鈴 (左)	27	打數	30	中 村	(一)
置	日 (遊)	0	安打	6	岡 本	(捕)
田	重 (右三)	2	犧打	10	大 根	(遊)
谷	増 (一)	2	盜壘	7	小 西	(中)
山	横 (捕)	2	三振	3	島 崎	(二)
城	岩 (三投)	3	四球	4	増 戸	(右)
屋	土 (投右)	24	刺殺	26	竹 村	(右)
水	淸 (中)	14	補殺	23	永 田	(投)
木	青 (二)	6	失策	9	長 細	(三)
		2	殘壘	6	千 村	(左)

併殺 島崎・中村・大根　二壘打 岡本　時間三時間十分

概評

此日慶熙は高橋投手がゐないため土屋をプレートにして立てゝ戰つたが、投手として格段の進歩をみせてゐたため、投手力に於ては兩軍伯仲してゐた上にエラーは全龍中の方が多く而も慶熙は傳統的に試合上手ときてゐる。にも不拘、何故慶熙は敗れたのであらうか、一つは慶熙ノーヒットに對して龍中は六安打を得てゐる云はゞ龍中の打撃力が慶熙よりそろつてゐるからだ。も一つは、五回裏に龍中一安打二四球でフルベースの好機を得て三對一の形勢逆轉するかとみられた時、土屋あわてずよく制した後六回裏に再び一安打二四球で滿壘にしたため岩城をしてプレートを踏ましたことは、由々しい策戰上の錯誤であつた、それは一つは、土屋の方がピンチに強く、たま〳〵四球をつゞけたといふものゝ土屋の方が球勢あり魔球がすごい岩城剛球……として最適の球勢球質の持主だけに、ピンチに強い土屋に依然つゞけさすことは、あの際當然ではなかつたらうか。この二點、著るしい慶熙の敗因であつたらうと思ふ　立石生

將棋の 上達法
秘傳奥義の教授

將棋は初等より入り易いから子供でも本筋に習へば初段位にはチキなれるが、某人同志で無筋無理解に指して居ては決して強くなるものではない。○東京四谷區坂町六十九番地の秘傳所研究會で今回發賣した「將棋の秘訣」といふ祕密書は、平手、駒落ち……

はのもい高名りよ山の士富
東京安川コロダイン
効力絶大

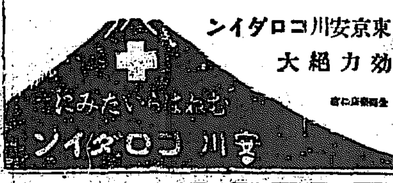

宮川コロダイン

地方特約店募集 甲乙
ノーシン

肺 ろくまく……三週間……
ハムロ藥廠
朝鮮本部

乾燥滋養劑 純牛血 錠形 オーソール

死病 牛の生血を呑めば治ると云ふ……

フイルム 活動寫眞 朝日堂

魚釣具 投網
朝鮮水産共進會銅牌受領
朝鮮副業共進會銀牌受領
京城永樂町二丁目
吉備商會

特許 複式眼鏡
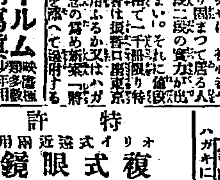
一般眼鏡變眼鏡
製作發賣元
織居商會眼鏡部
京城黃金町二丁目（山口銀行隣）

家庭口腔衞生
河内齒科醫院
院主 河内一宗

財團法人 岩倉鐵道學校
東京下谷 上野

京濱 伏見本店

第五十四回朝鮮殖産債券募集
朝鮮殖産銀行

SUPERIOR QUALITY SCREEN
秋冬製品荷揃
裏毛メリヤス製品 流行アンダーシャツ コツトン毛メリヤス製品 ウイネツク スエーター・ジャケツ 男女子供服、肌衣 毛糸婦人肌衣 靴下、手袋、肖卷 全般附屬雜貨
莫大小問屋 大谷商店
大阪市水町四丁目

輕く 強い
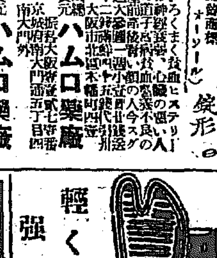
美印ゴム足袋
特約店 西崎商店

祝貳十週年記念

株式會社
漢城銀行

株式會社
朝鮮商業銀行

朝鮮鐵道株式會社

金剛山電氣株式會社

廿年を回顧して【釜山の巻】

鮮人本位で手廣く販賣

資金難に苦しんだ 迫間氏の創業苦心談

明治十一年十九歳で商業を志し大阪に出て五百井長平商店に入店したのが私の門出をするそもそもの振出しであつたが間もなく五百井商店が失敗に陥り經營の立て直しも金策なくされてしまつたので親族別家の人々は私の初志を諒とし後援を得て朝鮮行きの

命令を 受け貿易經營の第一歩を踏み出し渡鮮したのは二十一歳の時であつた何しろ商道に志ざして日の淺い幼稚な私が當時殆ど未知の地へ踏込むで來たことをふりかへると今更のやうな氣がする、しかも分家の跡を受けて資金はなし親族別家から何萬圓かの援助を得て渡鮮店舗を張つたときの苦心は未だこの道になれないだけに一方ならぬものがあつた、鄕に入つては鄕に從はねばならぬから商道習得は

唯鮮人 によつて受けたが資金の不如意が伴ひ氣のみあせつてゐた、兎も角商賣は信用が絶對的なものである以上私は鮮人本位で雜貨金物岸反物何でもござれで手廣く販賣し一方鮮人生産品の買込みをやつたが先立つものは資金で資金難には相變らず苦しみ拔いた丁度その時慶尚道各郡の上納金依託取扱ひを一手に引受け各郡取立ての上納金は私方で日本紙幣を交換して更に京城の

通貨を 買ひ無手數料で上納手續きをとりかくて地方民の信用を博し一方在釜內地移入商人は大阪の仕込先へ月々送金するその送金依託取扱ひをも無手數料で營んだ、當時は釜山に第一國立銀行と第十八國立の兩銀行があつたのみで私が銀行の向ふを張つて銀行業同樣の經營に當り貿易商人の利便をはかつたので僞に重寶がられ漸く資金難から脫して

迫間房太郎氏

金融の 圓滑に逢着したこれが私をして運命開拓の素となつたのである明治十二年一旦分離した、大阪本店五百井商店も私が渡鮮後十二、三年の間に復興した爾來三十八年まで私は五百井商店の支店としての店務にあたり鮮內各港が開港さるゝと同時に私自身の手によつて養成した店員をしてそれぞれ支店を開店せしめつゝ私が監理して三十八年退店の際には元山、仁川、鎭南浦、木浦、群山、浦項等要港には全部五百井支店を

開設し て今日に至つたまた明治三十九年統監府の設置が成立しまつた後の朝鮮は統一法規が確立してゐないのでその場限りの仕事は兎も角持久的企業は殆ど出來ない狀態にあつたこの間に處して事業を經營し投資をすることは危險といふかはた無謀といふかその苦心は到底筆舌の得て盡くす處でないなかんづく土地の如き當時官衙に土地臺帳があるでなく地籍圖等は勿論のことたゞ以前

日本で 行はれた地券に相當する文記と稱する粗雜な紙片によつて土地所有權の賣買を行つたものである斯樣な譯で買つた土地がなかつたり同一の土地を二度買つたり滑稽千萬な事實は澤山あつたものだが私は朝鮮を興榮に立つて行くには萬事鮮人を本位として考へねばならぬと一面彼等の指導者なり誘掖者たるの責務を職とし挿む僞議を唯一の標語に進んで來た積りである

半島二十年のあゆみ【11】

富の慶尚北道【三】

慶北知事 須藤素

然し、本道の同官戸數は農家戸數の約二割五分に過ぎずその一戸當たりの收穫も僅に四斗九升であるのは內地のそれに比較してなほ著しい懸隔がある。こゝに本道の大なる普利の存在を認めるのである。そもそも我國は世界における蠶業國であるが、その前途はなほ頗る多端である。本道の如き無類の天惠を利用するならば、我蠶業界は更に一段の飛躍を作るであらう。今や人造絹糸の勢力も侮り難きものがある。その廉價なるは正しく天絲の脅威でなければならぬけれども、兩者は各その用途をことにするを以て、その前途は相互に相扶けて發達すべきものであると信ずる。總督府はさきに産繭百萬石增收の計畫を樹立した。本道また、これに呼應して大正二十八年には産繭額十七萬石に達せしむべき計畫である

內地人が本道に足を留て成した事業中、最も誇るべきものは蠶業の再興と果樹園經營の開始である。大邱を中心とした土壤と氣候は稀に見る果樹園經營地であるが、忽ち全鮮を風靡し、遠く內地、滿洲、シベリアまで輸入し、今や、その需要に應じ能はざるの現狀である。殊にリンゴはその收量三十七萬貫、內六割は年々『大邱リンゴ』の名を以て道外に搬出せられる新興の大邱に對してはリンゴは實に絶好の紹介者であり、廣告者である。梨、桃、ブドウ、柿も漸く歩を進め、數年に拘らず、異常な成績を示してゐる。しかも今日の販賣額はなほ決して需要の全額ではない。まだまだ廣い無限の大販路たるべき支那は、その眼前に横たはつてゐる。果實が食卓から離れない限り、本道が將來斯業において雄飛するのは期してまつべきである。

◇數百年間、參際に盡くした本道の畜産界にあつて、終始一貫、その齢々守り續けたものは畜産である。由來、農業と畜産とは密接な關係があるから、農業地たる本道に畜産の發達しない道理はない。內地の如く農を本としながら畜産に見るべきものがないのは稀な異例である。本道畜産の樞軸は牛であるが、その數は十七萬九千餘頭に上つて居る。これを新政當時に比ぶれば、まさに八割の增加である。若それ、農家一戸一頭の計劃にして完成すれば、その倍額に近き數となる。今や、年々移出せられつゝあるもの一萬七千頭におよんで居るが、『朝鮮牛』と稱して內地に移出せらるゝもの大半は本道産に屬するのである。近時、內地における畜牛は、その需要激增するに拘らず、供給はこれに伴はない。殊に、その補給は今、朝鮮および支那の山東に仰ぎつゝあるけれども、若自給自足か國是であるとするならば、朝鮮牛の成否は實に帝國に關する問題である。然らば全鮮に重きをなす本道の畜牛は殊に重大なる使命を帶べるものといはなければならない。

本道の地勢たる山岳に富み、面積の約七割は林野である。李朝の政綱紊るゝや、山林は官吏の私腹を肥す具となり、濫伐、盜伐頻に行はれた結果、山骨露出して一木をも留めないものを散見するに至つた。その農業におよぼした損害は實に莫大なものである。農を本とする本道にとつては、山林の荒廢はその致命傷である。造林を振作するにはまづ山を治めなければならない。しかし、本道に森林がないといふのではない。その一部には千古未だ斧鉞を入れたことのない原生林がある。荒廢した山といへども、それは地味の劣惡なるが爲ではない。その風土よりすれば、北鮮、北滿よりも寧ろ惠まれてゐるのである。開發による無盡の寶は先んずる者に與へらるゝであらう。

本道の東海岸はその延長實に七十四里であるけれども、恰も暖流・寒流の結ぶ所に該り、魚族の棲息極めて豐富である。若その漁獲高と海岸線との比例を以てすれば朝鮮は勿論、內地においてすら、これに匹敵すべき地方はない。魚族の種類もまた極めて多く、産業上價値あるものゝみにても五十種におよんでゐるが、なかんづく鰯、鯖、鰤に最も多く惠まれてゐる。浦項、甘浦、九龍浦、江口、丑山、竹邊の六港は好漁場に近く漁期に入れば內鮮各地より漁夫の輻湊まり、殷賑を極める。今や漁獲高を見るに新政當時の八倍を越え、即ち六百二十餘萬圓に上つてゐるがまだまだその開發の余地は大きい。罐詰、乾燥その他水産加工業の發展と相まつてその將來ははかるべからざるものがある。

私は前に、本道は垂涎おく能はざる鑛山をもたないといつた。けれどもなほ、豐富とはいひうるだけの鑛山はもち合せてゐる。鑛區數百四十の內金鑛最も多く、尙州金鑛の如きはその推定包藏量三十五萬トンと算せらる。その他各所に産出する銀、銅、黑鉛、高嶺土も相當利用せらるゝにおいては充分開發しうべき素質を有してゐる。石炭も現在、行き惱んでは居るけれども、將來、經濟的に採掘する方法を講ずるならば如何に本道の工業が盛大になつたとて燃料の分は補つてゐるのである。

およそ如何なる著名の大鑛山にせよその發見時代には極めて微々たるものである。地中に埋藏せられた鑛物の採取には、想像以上の困難が伴ふであらう。けれども、その死藏は國家の損失であるから、本道は萬難を排して斯業を試發しうる人の來たらむことを期待してやまない。

李朝末期における國力の衰退は新羅時代以來命脈を保ち來たつた本道の工業をその根柢から覆滅した爲、幼稚なる機業、紙業、陶業、醸造等の外、殆ど全滅の悲運に遭遇した。由來、朝鮮人は、手工業には、極めて巧であるから、これに適當の指導を加へ、本道無限の工業原料を原料として思ふならば、如何なる大工業も充分起こりうる可能性をもつてゐるのである。始政以來、當局の指導はそのよろしきを得て、今や、その工產額は三千七百余萬圓に上り、大正二年のそれに比べて約十七倍の增加を示してゐる。しかもその內容は副業的家內工業より進んで機械工業に移らむとする傾向、顯著なるものがある。以下、筆を轉じて工業狀態の說明を試みよう。

本道は古來、製紙をもつて聞こえてゐる。原料は楮のみなるを以て頗る強靭である。年產額約九十五萬圓に達するが、今の處、原料たる楮に不足を來しつゝある狀態である。しかし、本道の地味は恰も楮の栽培に惠まれてゐるから、自給自作時代の到來も遠き將來ではない。

蠶業が有望であれば製糸事業の前途もまた多端である。輓近繭額の激增に伴ふて製糸工場陸續として建設せられ、これまで家內工業的であつた斯業は、漸次大工場組織に移動しつゝある。本道は將來製糸の輸出地として重きをなすに至るであらう。今や、その生産額は六百二十七萬圓におよび、大邱にある山十、片倉、朝鮮の三製糸工場は將來益々發展するであらう大邱はその水質、氣候共に稀に見る製糸工業地である。

すでに棉の自給か國策として要であり、その需要が無限であり、かつ本道が棉作に惠まれてゐるとすれば、從つて起こるべきものはこれを原料とする各種の工業である。鈴木商店の經營にかゝる大邱の操綿工場は正にその第一步をなすものであるが、本道が將來斯業において雄飛する時代の來るのは疑ひなき所である。

本道の風土が棉花、麻類、蠶絲に適して居るとすれば、これを原料とする機業が發展するのは當然である。その産額三百三十余萬圓は大正三年のそれに比べて約三倍の增加である。內、綿布最も多く、麻布、絹布これに次ぐ。然もその生産力は今なほ、副業的地位を脫して居ないが、これに相當の保護を加へて助長するならば、本道工業界の重鎭となるべき可能性を多分に持つてゐる。

本道の陶器工業は古い歷史を有するのであるが今なほその原料たる高嶺土は各所に、豐富に存在するを以て、適當なる經營をなすにおいては、極めて有望の事業たるを失はない。各所に見る良質の粘土は、又、瓦、煉瓦工業の將來あるを思はしめる。

殆ど無盡藏ともいふべきしかも多種多樣な工業原料を有する本道には、當然起こるべくして未だ起こつてゐない工業は澤山ある。まづ本道の特産品たる莞草は、その品質、高尚かつ強靭、しかもその應用範圍極めて廣汎であるから、これに關する諸工業は極めて有望である。殊に夏帽子の原料としては、イタリーのタスカンを凌ぎ、優に世界一の名を博しうる素質をもつて居る。その他、畜產を背景とする製革業、穀類を背景とする醸造業、水産を背景とする罐詰業等數へ來たれば殆ど無數といひうる。本道はやゝもすれば、工業地でない樣に見えるのであるが、それは皮相の見解である。尤も工業動力に乏しいことは一應、否定的理由を與へるけれども、それは工業の全部ではないことを記憶せねばならぬ。即ち、多少動力に經費がかさんでも、他の點においてこれをつぐなひ、なほ余りあるならば工業の振興に何等支障はないはずである。問題は、石炭運搬賃と原料の運搬賃の比較にある。原料と販路の利便に惠まれた本道は、工業の勃興を否定する理由は余りに薄弱であると信ずる。しかも本道には適當の方法さへ講ずれば、採掘利用しうる相當豐富な石炭も存在する。況して動力については、水力が擡頭しつゝある今日においては、吾人の所見を根據づけるものであると信ずるのである。

交通機關の整備、金融機關の普及および農業の發達と相まつて、近時本道經濟界の進展は實に目覺しいものがある。近々十數年間に開拓された商業の勢力としては稀に見る長足の發展である。其背景をなしてゐるものは蠶業を中心とする農業、棉作であるから其發展には堅實味がある。しかもまた內地程に進歩してゐない農法を以てしてなほかつ農產は一億六千萬圓をこえてゐる。若それ科學的農法が普及せらるゝならば、その數字は如何に巨額を示すであらうか。見來たれば、本道將來の商業には他の企及し能はざる堅實性と洋々たる前途とがあるといひうる。

最後に是非紹介しなければならないのは慶州である。慶州は朝鮮史上、空前絶後の黃金時代を生んだシラギが九百九十二年の間都したといふ名蹟地である。慶州邑を中心として方、數里にわたり王陵、城趾、寺趾等の遺蹟がある其他當時の金佛、石佛に至るまでことごとく東洋古代の燦然たる文化をしのぶにたるものばかりで、史家、藝術家をして停回去る能はざらしむるのは當然である。大邱より東に十七里、汽車、自動車の便がある。內外觀光の客にして、一度慶州に足を入るゝ者、その地にあこがれない者はない。(完)

月見の宴……△

仁川吉田邸にて 工藤想仙

つた茂る石階踏んで月に來し
高く住みてビール拔くより月の綠
露臺の月の籐椅子や更けにけり
雨霽れの月あつめ律かな
沖眞ろく月の出涼し漁り舟
露臺や月の出潮の無風なる
草に蟲まだ鳴き居るよ盆の月
大濱に月見團子や大ランプ
沈痛の標識燈や月の霧
月の窓やんま烈しく翔び來し

祝貳拾週年記念

長門組

組長 五島榮藏

京城龍山漢江通一六

電話龍山三六二番

獨學

◆全科中學卒業できる。

速成 中學全科講義錄

◆小學卒業後 家庭の事情で中學校に行けない少年や青年諸君の爲に中學校に入學せずして中學卒業の資格を得る道が開かれて居ります。本會は自宅にて仕事の餘暇に勉強しながら◆僅か一年三ヶ月の短日月間に中學全科卒業の學力を得せしむる爲に設立せられたる模範的の中學會にして◆博士や學士を始め其外三十餘名の中學校の諸先生が諸外國の……

◆最新式通信教授法 により小學卒業生なれば誰にでも一度讀めば……◆スグに覺えられる樣に正則に通信教授をなし自宅獨學にて中學全科を卒業せしめ卒業生には博士や學士諸先生の規則ある立派な卒業證明を送ります。入會希望の方はハガキで◆東京市青山 大日本模範中學會 ◆振替東京一七八四番へ「見本入用」と申込めば會則見本と中學卒業の檢定受驗案内及び獨學成功に關する委しき冊子を進呈す。

◆小學卒業生が僅か六ケ月で受驗できる

◆小學教員受驗講義

◆師範入學志望者と◆小學教員受驗者の爲に本會獨特の

自宅受驗準備講義錄を發行し多數受驗者中必ず合格の

榮冠を得せしめんとす◆試みに本會々員の合格成績の如何に良好なるかを見られよ◆入會志望者はハガキで『見本送れ』と申込めば會則見本と會員の合格狀を印刷せる◆會員合格成績表を無代で進呈す。

◆東京市青山南 日本師範教育會

◆自宅養成講義錄 自動車運轉手

收入多き

平均收入は月百圓以上である、本會はどんな地方の人でも自宅にて仕事の餘暇に試驗を受けられる自宅養成講義錄である◆定價五圓なれど今回五百部限り特價金二圓三十錢◆希望者は郵便ハガキで注文あれば代金引換にて送る◆前金注文送料十二錢◆後金引換は送料二十五錢

◆東京市青山六 東洋自動車協會 ◆振替東京四五五八九番

大豆粕、シート式稻麥扱器、白米碾臼、汚物式噴霧器、各種肥料、農具、蒸製骨粉、菜種粕、過燐酸、硫酸加里、多木肥料、朝鮮叺、籾摺機、外國農具、肥料……

多木肥料（全鮮一手代理店）
王式稻麥扱器（全鮮一手販賣元）
農益社製シート式稻麥扱器（全鮮一手販賣元）
大阪府市場通り（大邱私書函第一四號）

ワ 内山好亮商店肥料部

電話 本店 長一八五 肥料部 同 一八三九 同 二一二
振替 京城 三〇一七〇

全鮮品評會にて三回ついて最高優等賞を頂きました

評判の醬油です

慶南大田 辻醸造元助

南

皮膚病新藥 アスター

說明書文獻送呈

醫學博士 佐藤悟朗氏　醫學博士 安藤二平氏
醫學博士 久保山高敏氏　醫學博士 濱田儀男氏　推奬

本劑の三大特徵

一、患部の瘙痒を制止し、殺菌、消毒、收斂の効甚大
二、臨床上無刺戟にして、芳香あり。毫も副作用なし
三、用法最も簡易なる軟膏にして、僅少にて効果顯る迅速なり。

適應症

疥癬、頑癬、白癬、陰囊濕疹、痒疹、慢性濕疹、小兒頭部、顏面の脂肪濕疹、老人性瘙痒症、皮脂欠乏症、汗疱、匐行疹、痤瘡及一般寄生性皮膚疾患及其豫防。

大判 約一〇瓦入 〇、三五　約四〇瓦入 一、〇〇　約五〇〇瓦入

發賣元 大阪 東京 丹平商會藥房 新藥部

◆各地藥店にあり

C-1

子守ガ泣キマス

ヒシデ育ツテル子ハ　重クテ
ソシテ　活潑デ　チットモ
ジットシテヰナイカラ　子守
ハ　ホト〳〵困リマス　トサ

最良の乳母

ヒシ印ミルク

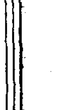

總發賣元 祭原商店

○26-230

▲李王職御用　▲鐵道御用病院

模範 全乳

太正牧場肥牛部直營工場

東亞牧場（電話五二二番）

京城旭町二丁目八番地

外科 皮膚科 瀬戸醫院

瀬戸潔

電話本局二四九八番

文化夜具入

御旅行の時御轉任の時非常火災の時上等夜具保存に長持代りに是非無くてはならぬ最も便利な極めて安價な經濟的文化夜具入れ

生ズック上 三枚入 四圓五十錢　四枚入 五圓　五枚入 五圓五十錢
茶帆布上 三枚入 七圓五十錢　四枚入 八圓五十錢　五枚入 九圓五十錢
茶帆布特 三枚入 八圓五十錢　四枚入 九圓五十錢　五枚入 十圓五十錢

（外に三木綿革附あり締革付きの分は各々一圓上り）

京城本町一丁目

鞄製造販賣 高木鞄店

電話本局 一一三四番 二五

（地方の御注文は代金引替にて送ります）

ライオン齒磨

高尚で美しい純良無鉛の

クラブ白粉

おしろい

Nov. 8.

京城本町三丁目十八番地

内科胃腸病 腦神經科 北島醫院

電話本局三二七四番

◉學校の成績

は頭が第一である◉頭のボンヤリした時◉頭のクシャ〳〵して勉強の進まぬ時◉帽子印

ノーシン

をタッタ一服のんでごらんノーシンは森田資平博士御推奬の頭痛頭痛藥で忽ち頭ははっきりし面白い程勉強が出來る

◉

御禮

中元暑中の御贈答品として

未曾有の賣行

を示しました事を、茲に御厚禮申上ます。固より品質特に優秀にして、一番安心して贈られる御家庭必需品なるが故ではございますが、又大方各位の深甚なる御眷顧御引立に依る所に外なりません。來ん御歳暮の御贈答品としても亦一層御利用の程を、今から御願ひいたし置く次第でございます。
右御禮旁々御願ひまで斯の如くでございます。

◯ミツワ石鹼

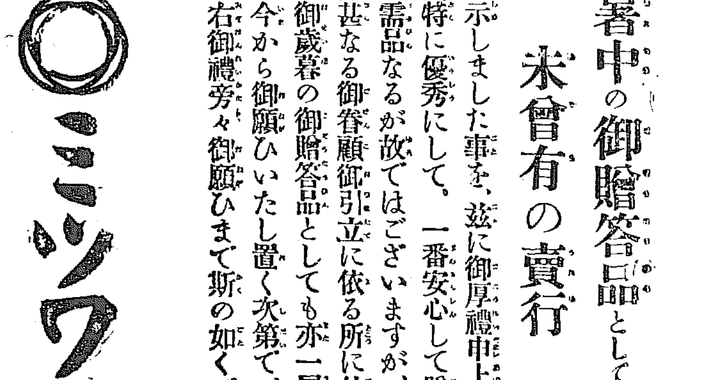

（圖版大形一打入・中打入七・三個入箱入）

本舗 東京 ◯丸見屋商店

農事改良に貸出す 金融組合の低資（二）

その內容と資金割當

貸付の內容（下）

三、低利貸付金の交付其の他に關する取扱手續
（一）畜施用肥料購入資金に關する取扱
（イ）組合は道より通報を受けたる割當豫想額に依り肥料購入資金借用の申込を受くること而して貸付金額一口三百圓を超ゆる分又は組合に於て規定に依り所要資金を貸付し得さる分（借主は自作農又は地主に限る）は之を郡島農會に紹介し同農會の斡旋に依り朝鮮殖產銀行又は東洋拓殖會社より融通を受けしむることとし組合より購入資金を融通し得るものに付ては貸付所要額及之に依り購入すべき肥料の種類、數量を取纏め道の指定期日內に之を道へ報告すること而して道に於て郡島農會をして肥料購入の斡旋に當らしむる場合は右道に對する購入肥料の種類、數量の報告は之を關係農會に對し行ふこと
組合員に購入せしむへき肥料の種類に付ては組合に於て豫め郡島農會又は道と協議し地質に適合するものを選擇し之か購入を勸奬すること
（ロ）組合に於て道より低利資金割當の決定及肥料購買に關する斡旋成立の通知を受けたるときは遲滯無く資金借用申込受理の順位に依り申込者に通報し申込者より借用金證書を差入れしめ同時に別紙樣式の肥料引渡通知書（肥料受領證書用紙添附）を交付し置き購入肥料を指定の場所に於て指定の期日に肥料商人より受領せしむること
（ハ）肥料商人に對する肥料代金の支拂に付ては肥料商人が肥料引渡の證憑たる肥料受領證書を提出せしめ組合又は組合の委託に依り肥料商に對し代金を交付すること
組合に於ては右代金交付の日を以て資金の貸付日と爲し借用金證書に肥料商人より徵せる組合員の肥料受領證書を附綴保管すること
（ニ）肥料購入資金貸付の返濟期限は十一月以降翌年一月末日迄の間に於て之を定め期限を遲滯して返濟したる者に對しては特殊の事情なき限り次年度以降再び貸付を爲ささること
（二）畜耕作又は米穀調製用機具揚水機及發動機の購入資金に關する取扱
肥料購入資金に關する取扱方に準し取扱ふこと
（三）農事改良低利貸付金の記帳整理
本低利貸付金は他の貸付金と區別し別途貸付金元帳を設けて記入整理し勘定科目も『農事改良低利貸付金』の名稱を特設すること
（四）農事改良低利貸付金事務の補助
本低利資金借用申込の受理、組合員の購買する肥料、機具の貸込商人よりの受領立會、組合員に對する肥料、機具の使用法の指導等に關しては郡、島、面及農會と連絡を執り取扱に遺憾なきを期すへきこと而して是等事務の處理に關し必要ある場合は農會又は郡、島、面の技手に其の部分的補助を囑託するを妨げず但し組合に於ける右囑託手當の支出額は一組合年百二十圓を超ゆることを得す

高松宮殿下 御探勝日程

佛國寺旅館へ御一泊

【大邱】二十一日浦項に入港する第一艦隊旗艦御乘艦の高松宮殿下の慶州佛國寺御巡覽については當日慶州邑內では國旗を揭揚し各學校生徒全部沿道に整列して奉迎するはず、御日程は次ぎの通り
廿二日　午前八時浦項御發同九時慶州博物分館御着（自動車にて）▲同十時博物分館御發同十時二十分四面石佛御着▲同十時二十分四面石佛御發、芬皇寺御着▲同十時三十五分芬皇寺御發皇龍寺址を經て雁鴨池御着▲同十時五十分雁鴨池、臨海殿址御發、同十時五十五分月城石氷庫御着▲同十一時十分石氷庫御發、瞻星臺を經て鷄林御着▲同十一時二十分鷄林御發同十一時卅五分鮑石亭御着▲同十一時卅五分鮑石亭御發、五陵を經て博物分館御着、正午分館に於て御晝食▲午後二時分館御發、同二時十分武烈王陵御着▲同二時三十分武烈王陵御發、同三時三十分佛國寺旅館御着、御泊
二十三日　午前九時旅館御發同十一時三十分佛國寺旅館御着（石窟庵往復、正午御晝食）午後二時佛國寺旅館御發、掛陵御着▲同二時三十分掛陵御發（蔚山街道浦項に向はせらる）

西湖津の砂濱で 一千名の國民體操

閉會式後は軍艦見學 咸南野營會第二日

【咸興】第二回咸南野營會の第二日（十二日）は午前五時起床、直に西湖津海水浴場の砂濱に全員一千の國民體操を行ひ同七時迄に東天を拜して宮城の無窮を祈ぎ國歌を合唱して心身をきよめて日程に入り
▲步兵通信＝電話、手旗信號＝の見學▲現役、在郷軍人、學生等の連合演習▲有志の狹窄射擊▲晝食
を以て一切の日程を終り午後零時閉會式＝會長藤原內務部長閉會辭、議會部長吉田中佐講評の後中野知事の發聲にて咸南野營會の萬歲を三唱して終る＝の後は與ら軍艦見學に移し午後四時解散した狹窄射擊の入賞者は
▲一等宮口忠雄、土屋傳作、安藤忠治、田村忠止▲二等松坂松太郎、岡崎正雄、鷲尾五、古田治市、趙然乙、河井軍次郎、四谷曉、黃哲昊、金元福、李鉉郁▲三等桑原一郎外七名

第一潛水戰隊 司令官訪問

知事と旅團長

【咸興】步兵第卅七旅團長細吾臺少將は十一日午後中野咸南知事は十二日午前何れも西湖津入港中の第一潛水戰隊、第一掃海隊、特務艦等十有八隻の軍艦に敬意を表すべく司令官高橋海軍少將をその坐乘する北上に訪問した。これに對し高橋少將は十三日午前副官を從へて答禮の爲道廳旅團司令部に敬意を表した

珍客咸興へ

臨時列車增發

近來西湖津に突然の賑ひを見せた軍艦艦隊の入港に伴ひ將兵の咸興見物の便利のため咸興全市民は熱心な歡迎方法を講じて待つて居たが汽車運賃の時刻と艦隊側の要求が合致せぬ爲に一時は咸興には之等の珍客を迎へ

原木流失の 損害四十萬圓

營林署は躍起で收拾中 製材は値上されやう

【新義州】新義州營林署では過般の大洪水の際流失せる原木の收拾に非常な努力をかけて居るが製材だけでもザッと十三萬尺締に達する見込である、而して、この中約七割が收拾さるゝものとしても約四萬尺締は全然流失である、ひろつた材に對しては拾得者に報勞金を出さねばならぬし下流からの運搬費もかゝる事だから實に多大な損害である民間林も約十三萬尺締位の原木流失があるといふ事であればこれも殆ど製材と同程度の損害であるから全部を合算すれば新義州の分だけでも總計約四十萬圓位の損失である從してこの損失の結果は將來の製材價格に如何なる影響をおよぼすかは頗る注目に値する點で內地材と對抗しうる範圍內における値上げは當然免れ得ない所であらうと見られてゐるが木材界不況の折柄材價がつり上るとすれば果して需要の方面が如何なるかが攻究すべき點で製材業者の苦しむ所がある、

晉州神社 十年祭

十月中旬擧行

【晉州】明治天皇を奉祀せる晉州神社は大正六年の建設にて滿十年に相當せるより十月十三、十四兩日盛大なる十年祭を執行して崇敬會長和田知事その他道內多數の崇敬會員の參拜を乞ふはずである　なほこの機會に神社境內に特に盡力せられた前の慶南知事佐々木藤太郎氏の功勞記念碑建設の計畫もある

茂山の秋祭

廿四日擧行

【茂山】今月廿四日行はれる茂山神社定例秋季祭典に關する打合せ會は四日郡廳において開催、その結果二十四日午前十一時神社庭に集合、正午より祭典執行後宮神輿を行ふこと、各戶每に一個あて提燈をなすことに決した

慶南の夏秋蠶

收繭豫想四千石

【釜山】慶南道管內における夏秋蠶飼育の狀況を聞くに蠶兒は各地共極めて良好である、發育の成績もまた良好で從つて桑葉は潤澤である、これ七月中における降雨が順調であつたのと栽桑に愛育が遲れておつたのがこの期におよんで急激なる伸長をなしかつ八月中の日照により桑葉が完全に成熟したからである現在の狀況によれば收繭の豫想は四千二百七十二石で昨年の二千五百八十六石に比し六百八十八石即ち一割九分二厘の增收であると

信川地方と 握手する

鎭南浦の穀商

【鎭南浦】黃海道の產米は年々鎭南浦への搬出米は減少の傾向がいちじるしく將來するにかゝはらず大正十四年中信川方面の移出米の仕向け先が仁川二萬七千石あり鎭南浦二百石といふ數字を示すので鎭南浦穀物商は大いに驚きこれが對策講究中であつたが時たま黃海道米穀檢查所長尾崎技師の來浦あり同氏の斡旋にて來たる十八九兩日當地穀物商十數名は信川に至り同地を中心とする米穀商と握手する事になつた

優勝旗を中に

南鮮女學生庭球大會の選手上原古田組

南鮮女學生庭球大會 最初から番狂せ

上原古田組優勝

【大田】本社大田支局主催の第二回南鮮女學生庭球大會は前日來の雨は拂曉より晴れ模樣となつたが雲の脚は低く天候更に恢復の兆なく斷念のやむなきに至つたが濟州選手の熱望に接し十二日午後一時大田高女校コートにおいて入江、馬場兩氏審判の下に對馬濟州女學校長の始球式にて戰ひの幕は切て落された試合は最初より番狂せを出し回を重ねるにおよびいよ〳〵白熱戰を演じ觀衆を熱狂せしめたが遂に五時左の成績を以て上原、古田組優勝し吉原大田支局長よりはえある優勝旗は兩孃の手に授與され萬歲裡に散會した

二回戰
倉本、水野四　二久保、秋山
上原、古田四　一鈴木、石塚
張、孫　一　四三戶見、中村
米增、奧村四　二堀井、增尾
三回戰
米增、奧村一　四上原、古田
倉本、水野四　一三戶見、中村
決勝戰
上原、古田四　一倉本、水野

感謝

第二回南鮮女學生庭球大會の審判入江、馬場兩氏をはじめ御援助を乞ふせる須々木佐藤本司まるや並に女學校各位に對し謹んで感謝します　京城日報　大田支局

守備隊演習

【寶川】新義州守備隊將校以下五十四名は迎少佐統卒の下に去九日午後五時車輦館より行軍寶川邑內に一泊し翌十日午前九時より國境川守備隊後方において野戰演習を同十時より同所射擊場において實彈射擊を行ふたが折柄の好天氣に各學校生徒を初め觀衆數千名に達し非常の壯觀を呈した、因に一行は同日午後一時二十七分發列車で歸營の途についた

溫い保護に 生きる歸順者

今年になつて卅名 皆もとの良民に返る

【新義州】對岸支那地の武裝團に投して居た者の內近來歸順を申出づる者が漸次增加して來た、數日前も江界署に歸順を申出でた者が三名あつた由である、これに關し李高等課長は語る『今年になつてから歸順した者は、すでに約卅名ばかりもあるが、歸順後の彼等の生活狀態なり思想狀態は頗る良好である、最初彼等も一種の好奇心や誘惑によつて入團したものであらうが、さていよ〳〵その生活圈內に入つて內部の實情を知るにつれ見ると聞くとは大違ひなのに今更の如くあきれてしまひ、捨鉢になつたものはいざ知らず幾分良心の殘つてゐるものは如何にかして脫出したいとねがつて居るのであるが、一味の者はなか〳〵逃さぬやうに嚴重に取締つて居ると共に容易に脫出されないさうである、さいはひにしてのがれ出でた者は、それこそ蘇生の思ひして警察署に歸順を申出でその溫い保護に生きて行くのである。一旦歸順したものは努ひ警察の保護に賴らなければ、前の一味の者から裏切者としてにらまれるから非常に警察に親みを寄せかつその有味に喜んで從順な良民となるのである、最近對岸の模樣を聞くに移住鮮人の態度が一變し支那官憲と協力してこれ等不逞團を討伐して居るといふ事であるからいふ風に進んで來れば最早占めたもので彼等のいよ〳〵手も足も出せぬ時期が近づいて來た譯である

庭球リーグ戰

【新義州】新義州老童團主催の庭球リーグ戰は來る十九日の日曜日擧行の豫定であるが尙ほ安義對抗第二回戰は二十六日第四日曜日安東に於て擧行の筈である

世界徒步旅行の青年

城津へ到着

【城津】大分縣生まれの快男子世界一周徒步旅行家神戶日の出靑年團長阪谷淮君(三)は朝鮮各地を經て去る八日午後三時意氣揚々城津に到着し直に警察署を訪ひ通過證明を受け同夜は小學校講堂に

雨の神樣や げら〳〵笑ふ女

狂人が殖えた全州 當局も取締に手を燒く

【全州】近頃時候の關係か、全州市中にいろ〳〵の狂人が現はれ人を惱ましてゐる、『雨の神』といはれてゐる五十歲前後のチョンマゲの狂人は道立醫院敷地北本氏宅の裏手にある一本の大樹を見あげて呪文を唱へるのを日課としてゐるが彼が何やら譯の分らぬことを口走りながら市中を通ると不思議に雨が降る、これ『雨の神』の名あるゆゑんである、この『雨の神』などはむしろ愛嬌のある方だが、厄介なのは強力狂人に女狂人である、強力狂人は人からおこられでもすると、早速大きな石を抱へて來て　その家の門口に投げつける、それが一人や二人ではとても抱られぬほど大きな石であるから確に人間業ではない、女狂人は大雨の日などに限つて誰の家にでもズブ濡れのまゝ無言で上り込みゲラ〳〵笑つてゐていつかな動かない、さうかと思ふと役人の家と見れば門口に行つて小便をかけるといふ始末の惡い奴もある。この外癩病患者や乞食もめつきり殖えたがこれ等を始末するには相當の金を要するので當局は手を燒いてゐる、といつて何時までもほつて置く譯にも行かぬので近く調査の上何とかするはずである

副島道正伯講演會

日時　九月十九日午後七時
會場　大邱府第一小學校講堂
主催　慶尙北道　大邱府
聽講無料

光州の 武德殿

二萬圓で建築

【光州】全羅南道警察部が武德殿建設の計畫を立てゝすでに數年、警察官の月々の醵出金もすでに五千圓に達し各郡有志よりの寄附申込もあつたのでいよ〳〵これを建設する事となり五千圓を維持費とし三萬圓を以て十八間に八間玄關廊下を加へて百六十坪の武德殿および附屬舍を建設すべく光州の有志二十四名を十日午後二時より道廳會議室に招致して協議した結果來年一月までに醵金を集め直に建築に着手することに決したがその位置は巡查教習所跡か警察部長官舍橫の空地の豫定である

娼妓を解放

前借金を棒引にした 晉州遊廓の久の家

【晉州】晉州貸座敷組合では七月一日より娼妓の營利搾取利益配當制度其他數項にわたる優遇方法を決議實行して全鮮の同業者に大なる刺激を與へたが同組合の久の家樓主西村モトは同樓抱娼妓愛吉事慶南松浦郡有川村字神浦高尾キンの前借金約五百圓を棒引して無條件解放を聲明した樓主西村モトは『あなた方のお耳にいれる程の事でもありません、愛吉は四五年間誠實に働いてくれまして借金も五百圓にも屆かぬ程になつて居りますが早三十五にもなりましたし事ですから早く身をかためさせないと一生涯不幸に終らなければなりませんから、適當な配偶を求めるなり他の方法で自立するなり自分の思ふやうにするやうに申渡して置きました』愛吉は感激の淚を浮べながら『私がいよ〳〵廢業する時には是非抱主の心持ちなり自分の感想なりを世の中の人に知らせて頂く考へでありましたがまだ自分の身の振方が定まらないので元の樓主の御世話してこの家で勝手な事めをさせて頂つて居ます』と喜びに堪へぬものゝ如くであつた

學組へ寄附

茂山學校組合に小學校物品購入費として左の通り寄附があつた
拾圓吉田今治▲拾五圓田中孫一▲拾五圓高城保彥

水沈石細工

好評の硯

【南川】黃海道瑞興郡新幕支廳では鳳山郡楚臥面銀波里の川底から出る水沈石を硯或は盆燒卓入に加工しこれに優美な彫刻を施して市場に送りつゝあるが折角の好評も職工不足のためたゞ小口の注文に應じうるのみであると

犢三百餘頭

全北道が購入

【全州】全北道山本畜產技手は畜牛增殖並に種牡牛增殖計畫のため去月十四日より今月八日まで平安南道、黃海道、江原道の各道に出張し一萬二千余圓を投じ種牛牛後十二ヶ月のもの三百余頭を買收しこれを全州、錦山、茂朱、長水、鎭安、任實、淳昌、の各郡に配給した

溫陽庭球大會

廿四日擧行

【天安】溫陽溫泉庭球俱樂部主催の第二回優勝旗爭奪庭球大會は二十四日溫陽溫泉公園內コートに於て開催し水原大田一圓の選手を募り觀覽者に對して京南鐵道各驛より二十三四五の三日間往復五割引を行ふ筈

草野訓導榮轉

【鎭南浦】鎭南浦小學校訓導草野茂實氏は今回寺洞小學校長に榮轉したが同氏は大正二年一月より當地小學校に教鞭を執り先年學校組合より十年勤續者として表彰せられた模範教員で今回の轉榮は父兄より非常に惜まれて居る、在職十四年の功績に酬ゆべく同窓會を代表した川添藤本兩氏および鈴木岡島中田田端の六氏發起となつて記念品を贈呈することゝなつた

清津の貿易

（清津）清津港八月中の重要移出入貿易は合計百五十五萬四千七百九十八圓となるが移出は肥料（魚肥）の十五萬五百圓を大將とし木材の七萬五千八百圓大豆の三萬七千二百圓などを第一格として此の合計五十四萬五百九十八圓、移入では綿絲打綿の九萬八百圓を大關とし漁網の七萬二千五百圓生金巾の六萬三千四百圓セメントの五萬九千三百圓、小麥粉の五萬圓などで此の合計百一萬四千二百圓で今年中の移出入は二千萬圓を突破する見込み

圍碁大會

同好者有志の發起になる圍碁大會は十一日午後一時特定一力にて開催南鐵鐵二浦その他各地の天狗連を合して總會員六十名に達し時志家寄贈の獻賞品も多數にのぼり近來稀有の盛會をきはめた（沙里院）

朴知事寄附

朴忠南道知事は本道を去るに臨み金五十圓づゝを學校組合學校費へ寄附した

地方集會

◇順天自治青年會　全南順天在住の內地人青年で組織十九日午後一時から小學校で發會式を擧げる
◇熊知事披露宴　金忠南知事は十三日全州の官民六十余名を招待し新任披露宴を催した

地方人事

▲金忠南知事　十日京城より歸任
▲寺島才次郎氏　十日公州出發京城へ移任
▲元村市氏　十一日公州出發全北へ赴任
▲福島佐政局參事官　十一日全州道三浦財務部長の案內で大雅里貯水池群山不二干拓地等を視察した
▲渡邊全北道知事　長官官房主事を隨へ十三日上京五日間の豫定にて朝鮮ホテルに投宿す
▲和田慶南知事　馬山に入港碇泊せる佛國軍艦を訪問の爲め十日頃馬山に出張十二日頃歸任
▲寺川三藏氏（海州地方法院長）管內巡視の爲め十三日谷山へ十五日遂安へ十七日瑞興へ二十日歸任の筈

紙上放送局

○【間島】洪水の爲押流された國境上三峰、支那側開山屯地方間の輕便の豆滿江橋梁は減水と同時に復舊工事を急いでゐたが去る五日午前中に修繕完了同日朝開山屯發天圖鐵道一番列車の鮮內行乘客から渡橋通過を開始する事となり久しく定期聯絡不能の狀態にあつた郵便物も同日から聯絡になつた
○【咸興】咸南道廳食堂では十日晝食の際咸興體育界に對する警鐘を鳴らすべく庭球團組織を決議した來る十八日の土曜第一回の大會を開催し漸次全咸興の老若を網羅した體育團體たらしむべき計畫であると
○【沙里院】在郷軍人分會では十二日總會を開催し鐵山里射擊場にて實彈射擊を行つた
○【釜山】釜山南濱米木から藝名を妻江と名のつて現れた妓はこれまで大阪は新町の京家から出て居て藝はなんでもござれの腕達者、これからはお三姫さんのお仕込みで將來は一きは立派な妓共になるであらうとの評判である、この妓の生れは大阪は難波の茶屋で本名は上邨いと（寫眞は妻江）

下痢・腹痛・腸胃カタルの急治豫防良劑
健胃固腸丸
惡疫の流行し易き夏季の家庭には本劑を常備し每食後服用腸胃の强健を圖り、又下痢止として應急の手當に活用せらるべし
効能　暴飮　暴食　水傷　食傷　寢冷　時候障害　消化不良　吐瀉　腹痛　下痢　腸胃カタル
藥價　貳拾錢　參拾錢　五拾錢　壹圓　貳圓　參圓　五圓　拾圓
健胃固腸丸は數十年來家庭の常備藥として旅行の必携藥として夏季隨一の腸胃藥たることは世上の齊しく確認賞讚せらるゝ所なり
大阪市東區伏見町堺筋角
合資會社 谷回春堂
振替大阪一七〇番
▼服用し易き小粒健胃固腸丸あり▲
▼小兒には專門の小兒固腸丸あり▲

大阪の松島事件 近く豫審終結す

…の取調べをなし…て東京地方裁判所では塚田上席豫審判事がその關係者と目せられる…にしてもすでにその取調べをなしたとのことである

［東京電報］早大對帝國大學第二回野球戰は十三日午後三時十分から戸塚球場に天知（球）安…の一點に對し早大は二回と四回に各二點を得計四點を…

一A布哇零

［東京電報］布哇對明大決勝戰…で明大は第六回に安打…出で長濱手塚の二安打にて長濱本壘をつき一點を入れ結局一A

…デヴィスカップ庭球戰チャレンヂラウンド最終日單試合は米ジョンストン對ボロトラの試…

ジョンストン（米）8—6 6—… チルデン（米）…對ラコスト（佛）の試合に…

京城のラヂオ…（十四日火曜日）

▲講演『朝鮮に於ける郵便貯金の現狀と吾人の覺悟』 監理課長 平尾壬五郎氏
▲ヴァイオリン『クライスラーの印度悲歌、小夜曲』 大場勇之助氏
▲筑前琵琶『裾野の雨』 旭會松岡旭映 今井旭重孃
▲清元『青海波』 唄 花茂登紫琴 三味線 淺田花子
▲歌澤『鳥の聲』 淺井 花子

ヴァイオリン 大場勇之助氏

朝鮮音樂界における隨一人である氏は一高女で教べんをとる、京城管絃樂を組織しこれを指揮してゐる十四日の曲目は

イ、クライスラー『印度悲歌』原名『インデアンラーメント』印度の原始的メロデーに富み民謡か何かをクライスラー氏がバイオリン曲に變曲したものである、ミジュカルな瀟洒な曲想を持つてゐる

ロ、ドルドフ『小夜曲』原名『セレナード』小夜曲の起源は戀人が愛人の家の窓下に行つて奏した音樂で幾種もある、輕快な韻律的なものである

筑前琵琶『裾野の雨』

旭會 松岡旭映孃 今井旭重孃

旭町二町目一番地旭會の旭會門下の新進である、「裾野の雨」は建久四年五月、曾我、時致兄弟は父の仇工藤祐經を討つべく、故郷…

と降りしきる雨風の聲に密々たる太鼓のひゞき 兄弟後をふと見れば こはそも如何に富士ヶ嶺の 麓邊の松蔭に 數龍のたいまつ八方に飛交ひ かすかに聞ゆる人馬の音 今し敵の打寄するか 高張提灯とおぼしくて ぱつと集まりぱつと散り 煌にせかるゝ早瀬川

はたと鳴る、如くなり 兄王、團三郎兄弟はこの有様を眺め、足を止め顔見合せ、たゞ今御主人兄弟がやかたへ討入り給はれたぞ、氣遣ひながら、祐經公夫が若人の最後をよそに見て、刃に血ぬらへ・けぬは武士の冥利につきた、村君への使は大事ながら小事だたとへ御勘氣こらむつてもおめく居られぬ、とぬれそぼちてなげき居るとき、靜かに夜は明けはなれ、仇祐經を討取つたりと呼ばはる高い時の聲、鬼王、團三郎兄弟が此を思ふ所へ顔を變節した頭ましい曾我討入の一節である（寫眞は右松岡、左今井孃）

清元「青海波」

唄 花茂登紫琴 三味 淺田 花子

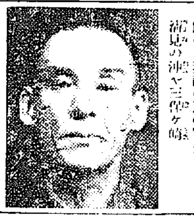

南山町二ノ三花茂登紫琴さんは子供のころから唄がすき、殊に師匠にもつかぬが三味もひく、鶯に据はつて初めたのが五年前、お師匠は南山町の杵屋さん、清元の延壽非、小菊太夫等について學んだ太師清元延…、稽古中である、これまでラヂオでは『神田祭り』『保名』をやつたことがある、今晩の出しものは清元『青海波』で三味線は淺田花子さん、『あふせの浦の私語』から三下り『ヤンラ月の名所は竹所はかに……』までがこの青海波の眼どころである。

清元『青海波』

神代より光輝く日の本や 千珠滿珠の世かたりを、今に傳へて陸奥の 千賀の鹽かま煙り立つ 鹽に明けし松島の 眺めは歳さぬ雅の日の 汐の干潟を行く袖に 移す茄も懐しき 根の花見、さくら貝 みる月の磯のゐかぬなる 花の跡ふむ須磨山の 須磨浦かのぞく鯉の中 タドキ『逢瀬浦の私語 いつか浮名の立つ浪の うち込んである身に 待つとは鯖の諸々も 解けた素顔の夏の富士 浦見の池や三保ケ崎 まつに本意なき青東風に 憎やあし渡の片男浪 その通ひ路は黒合の なか隔て渡す鵲の 『天の陸立きれ戸とは 異衣なる稲妻 靦くも鄕のしるしとて みとりの秋を殘したる 戀はむかしのうたひもの

二上り『あらめで鰈は神の代に 赤めて召されそめしより ひる子のゝみの釣上げし 御世のかための悪鯨に えにしを緊ぐ諸白髪 若やぐ島とうたひ玉の 國の色は漁火の ちらりちらりく 月の出鹽に網の聲 曲も拍子も一際に 三下り『ヤンラ月の名所はよそほかに ない明石のはんまちどりヤサホく 主の淡路は氣にかゝる 待のとまりをりし松阪の浦よ ヤサホウエンヤく 面白や 波も靜かに寄きが聲を なかにひかへて住よしと 名も高砂の夫婦松 聲にもさげ濱深みどり 榮ゆく家の語を なほ幾千代かめぐるなる すぐな心の清元を めでたく祝ふ榮中の 君が世澤ぞありがたき

歌澤『鳥の聲』

淺井 花子

鷄の聲々かねの音さへ身にしみて、いとさびしき閨のうちに 待つ身はつらきひとり枕おそはせぶりなほとゝぎす（寫眞は淺井花子さん）

海外映畫ニュース

ダーク、エンゼル（ファスト、ナショナル社作）

ダーク、エンゼルは、ショージ、フイッツモーリスの監督で、ロナルド、コールマンと、ヴイルマ、バンキー孃が共演して居る。バンキー孃は、ハンガリーの生まれで、個性な風で名高い女優であるが、この映畫にもコールマンの潑剌な風と相まつて劇的效果を豐富にして居る（寫眞はその一場面）

紙上病院

麻病の三問

（問）廿三歳の青年二ヶ月前淋病にかゝり現在はうみもやみ、痛みもなほつたが淋菌はある樣ですついては左の三問に御答へを 一、淋疾は注射でなほりますか 二、このまゝほつて置けばどうなりますか 三、内服藥でなほりますか（惱む生）

答＝一、注射のみにて淋疾は全治する事なし 二、放置すればその生活方法に關係ありますが時に慢性にでもなりませう、懸節をもかされたら瘍上がる程痛みませう、その他無數の疾病が來る 三、内服藥はその程度により異る（皮膚科瀬戸病院長）

ニキビの療法

（問）十九歳の男子、三年前からニキビが出て昨今大分なほりましたがキメが荒く押すと白い脂肪が出ます療法を（京城本町矢田）

答＝貴下の場合ニキビは黒い點を押して脂が出るものは輕く押し出すこと、皮膚の刺戟を避くると共に洗ふた後つける藥を（皮膚科瀬戸病院長）

多汗症の治療

（問）足と顔から澤山汗が出て困ります、特に足からの汗が多く靴下を濡し水蟲、マメとなり夏季は大變弱ります、治療法を御教へ下さい（平壤山手町永）

答＝多汗症は内科的患者なれば其方を治療する事、足は毎日靴下を洗ふ事と脚間等にはアイロールでも洗ふた後つける事（皮膚科瀬戸病院長）

白なまず

（問）白なまずは遺傳するものですか、すつとせばこれが豫防法を並に完全な療法を伺ひたし（初音町生）

寢藥と眼藥

（問）寢藥（一名エモヂン）は眼の藥として有効でせうか小生は強度の近眼ですが飲んで害はありませんか（御成町關口）

答＝エモヂンは御用ひになるのは差支はありますまい然し近眼等の眼病に効果あるとは申されません（江頭眼科醫院長）

佐賀の猫 【161】

南海夢樂作 石井滴水畫

不意撃に一發

寶に浮木とはこの事、清正が大きに喜んで清『御僧、肥後守清正が伏願いたす、その句を是非に教へられたい』僧『承知いたしました、それはかういふ句でございますたゞ今白紙に書き取つて獻上いたします』さらくと書いて差出したのを見ると『提撕軍陣中、念佛湧出力、除惡遮退散』としるしてある事『これを口の中で唱へながら山を登りますれば如何に白髪仙人が妖術を施しましても、決しておそれる事はございません、邪は正に勝たず、どうぞ佛法の力を以て、この摩天嶽を首尾よくお乘越え遊ばしませ…』不思議な處で日本の僧侶にあひ、おかげで佛法の加護を受ける事となつた清正は厚く禮を述べてその寺を立出で、これから陣中へ歸つて參りまして、まづ家臣その他の主だつた者に右の句を教へ、眼ひ教へられた者がまた部下に教へる、それからそれと順々殘らず傳へ聞いたのを、僅か三つの句でございますから、忽ち全軍が覺え込んで仕舞ひました、さて翌日はこの句を唱へながら山を登る、果して白髪仙人の術も妨げぬはず、風も吹かなければ火も降らない、大木大石の飛ぶ事もなく、山は靜まつて平穩無事、遂に全軍が絶頂まで登り白髪仙人は無武者の非上大九郎に殺された、首尾よく摩天嶽をこえる事が出來ましたので難なく元良哈なる都に押寄せ、大激戰の後に敵將徒姿鳴鬼大王を生どりといたし後には清正の家來となつて日本に渡つて猿渡勝左衛門と名のつたといふ、加藤清正摩天嶽こえの苦心が、偶然にも小森半左衛門の頭腦に浮かんで來た、半『おゝ、われは日頃から、清正公を信仰する一人、殊にこのたびの怪物退治には、是非共、神佛の加護を申し受けんと存じ、すでに妙見院の別當源信殿にお願ひ申し、猫の退治調伏の用意まで認へた、かくれくが盤顏山を登らんとするは、清正公の摩天嶽も殆ど同一である、むゝ、さうだ、これはいゝ事を思ひついた、果して効能があるか何うかは別として運も角明日はこの句を唱へ、ひた押しにこの山を登つて見やう』われと我膝をポンと打つて、早速非太郎をはじめ四人の腹心を呼び寄せ、右の話を致しますと非『成程こりや妙案め、功果があるでございませう』早速一同に教へたがよろしうございます』三『直に傾聽をしませう』といふ事になつて、こゝで評議は一決一同にそれぞれこの句を教へ明日は一齊に唱へながら登れと申し渡した、勿論疑ひない句でございますから、一同の者も直にこれを暗記、十分の手配りをいたしまして、その夜はゆつくり休息し、さて翌日になりますと、今日こそはいよく猫を仕止める日だ、さア神號をするなと、一同が勇み立ち、第一番には宇宿美穂と隱師の僧籟、この二人が案内役となつて、つゞいて伊東非太郎の一手が登り第二番は小森半左衛門、高木三平の一手、三番手として後藤吾助が指揮をいたし、加士組、百姓組、獵師組がエイくと押出す、いづれも普門品の一句を唱へながら登りますと、不思議な事には少しも怪しい事がない、離れには雨の如く降つて來た大木大石、ゼーくと物凄く山鳴り震動したのが悠も近山に行くやうな心地で、空ははがらかに晴れ渡つてをります、一同これに力を得てドンく進んで往く、彼これする内に二里ばかりは知らない間に登つて仕舞つた、すると少しく平坦な場所へ出て、それから難谷口といふ難所へかゝつて、右手は見上げるやうな高山で、左はけづり取つたやうな千丈の斷崖だ、かういふ場所に限つて必ず道巾が狭くなつてをります、こゝも僅に人が一人が通れる位、難…一足でも踏みはづさうものなら大變、忽ち隱崖の底から谷間へ向けて眞ツさか樣だ、イヤどうも危險この上もない山路でございます、そこで一隊の者共は除ききをし、なるべく山際の方へ寄つてあるくやうにと、隊を揃合ながらお互ひに警戒し、一番の先手は首尾よくこの難所を通り越した、續いて第二番組、同じく注意を拂へず山際の方を通行させる、小森半左衛門は二番手の中程にをりまして、背後から高木三平が從ひ、今しもこの難所に差かゝりましたが、右方に一ケ所の森があつて、森の中が非常に暗くなつてをります、隣るに半左衛門がこの森の前へ差かゝりますと、突然ズドンといふ鐵砲の音がして半左衛門の頭上をピユーとたまが飛んでいつた、途端にバツタリ半左衛門がうつ伏せに倒れるこれはうたれたのぢやございませんが、さすがに心得のある武士このたまがおそろしいからうたれたと見せかけて突ッ伏したのでございます。

銃修繕は、今スグニ 龍山元町 王井銃砲店

祝創刊二十週年

京城專賣局仁川出張所長 立山彦熊
仁川 芝モト
仁川 増井運送本店
仁川 由木商會
仁川 能治齒科醫院
仁川 岩見屋商店
仁川 龍榮堂
仁川仲町 原金旅館 電話三一二番
仁川新町 野田紙商店 電話四四四番
上仁川驛 岡本立己
仁川海岸町二 米穀商精米業 門畑商店 電話五二三番
仁川 花屋旅館
仁川穀商組 隱塚馨三郎
仁川疊商組合
仁川 花井勤勞堂

仁川上仁川驛前 北垣林之助
仁川府內里 赤松吉藏
仁川稅關長 新田隣平
仁川本町 奉仕社 件康衛
仁川 松浪秀雄
東洋火災保險代理店 仁川花町 吉本醬油釀造場 電話五二二番
仁川萬石町 天野秀一
製造元 愛敬社石鹼部 愛敬化粧石鹼 愛敬ホーサン石鹼 仁川松坂町二 電話三一四番 九八四番
皮革製造販賣、毛皮鞣製 仁川製革所 仁川海岸町三 電話二三七番 工場 花町電話九六一番
仁川仲町三丁目 南方新一

仁川本町四 歐米服裝雜貨品商 古田洋品店
仁川 鈴木勝二
仁川米穀取引所 中村虎三
仁川宮町二 洋酒洋食器雜貨 越智商會 電話七三八番
仁川 伊藤洋品店
仁川花町 波佐間浩造
仁川花町 中山ネクタイ製造所
仁川本町四 福島邦一商店
仁川本町四 星光商會藥店
仁川仲町二 安井鐵次郎
仁川宮町 船尾美髮館
仁川本町四 綿布商 平野稻彦
仁川 活動常設 瓢館
仁川 久木田醫院

咸鏡南道 北青面長 齋藤鐵五郎
咸鏡南道北青 宮內省御用 朝鮮ツルチユク製造所 稻垣多四郎
咸鏡南道 北青警察署 署員一同
咸鏡南道北青 山內太三次
內務局 木浦土木出張所 一同
木浦 田口連
木浦驛
木浦 福田回漕部
木浦農談會
木浦電燈株式會社
木浦府尹 飛鋪秀一

全羅南道 穀物檢査所 職員一同
木浦 郵便局員一同
金曜會
木浦專賣局
南北棉花株式會社
釜山稅關木浦支署 職員一同
全羅南道 木浦水產會

財界のにほひ

噫、藏相

早速藏相の逝去が財界に及ぼす影響は餘りないとおもふ。それは藏相の就任なほ日の淺きに病臥し遂に今度の不幸となり、その刷新經綸の見るべきものゝあり得なかつたからである。尤も金融制度の調査會を起し金融界の泡沫を命じたりなど其他重要案件には決裁を與へたに相違ないが唯それだけのことだといへばいへる。◇

これが財政整理、税制整理の最中でもあつたらたしかに大なるショックを社會に與へたらう

けれどもそれ等現政府として一段落を告げたアトとて一般に割合に平靜なのは個人としては不幸中の不幸だが、社會的には不幸中の幸になる。なほも少しおそく豫算閣議の前後でもあればそれも大へんだらうがその時期に先立つたところも考へれば一種の感慨を起さざるを得ぬ。◇

何はしかれかくのごとくして逝つた早速藏相もつと仕事もしたかつたらうし、させても見たかつたのであるが天命なれば如何ともしがたし。ただ後任藏相を如何にする。◇實は昨今の政界は怪寫眞が司法權の辣腕同藏で憲法の違反である某を基準に及ぼすなどといふさわぎで持ち切りだが、財界子よりすればバカ〳〵しき限りである。如何はしき寫眞の一枚二枚、どうなつても大した心配がなからうではないか。◇

そんなことよりわが財界の立て直しをどうするか。金融解禁金融調査、いふて見れば何でもないがいざ實行となると仲々困難であらう。來年度豫算は依然緊縮とあるがドの程度まで緊縮するのか。緊縮の程度によりては財界子、内閣の運命を論ずるやうになるかも知れぬ税制整理の跡仕末もまだイクラか殘つて居るかがなひ來れば藏相の仕事は山ほどある。この時この際早速藏相の訃報として逝くはともにも角にも感無量たらずんばあらずだ

寅彦いきり立つ

朝鐵お家騷動記（二）

前山派即ち非改革派と一口にいへるのであるが非改革派といへば讀んで字のごとく改革を非とするのだ鈴木寅彦氏はその非改革派の中心人物となつたのだがア！目先のきく鈴寅氏が改革を非とするといふ一派の御先棒になつたのは如何にも受け取れない。しかしそれには多少のイキサツがある。朝鐵の御家騷動といふもつまりこのイキサツを擴大鏡にかけて見たやうなものだ。實をいへば鈴寅氏は朝鐵の行狀的となく陰險なのでガス會社の常務となつたのを機會に朝鐵の方はきれいに身をひくつもりで居たのである。ところが鈴木萬次郎氏を聯長とするところのいはゆる改革派があらはれ大川氏をかついで社内排除を企つるに至つたのでこれに對抗するため猛然として反旗を押へて立つたわけなのである。南志さかんなる氏としては當然の行動だつたかも知れぬ。それも鈴萬氏が運動を起すに當たりて一應鈴寅氏の諒解を求めて置けばよかつたのであらうけれども、何しろ前山派の頭領久吉に排斥を目的とする運動につき前山派の急先鋒に擬りをつけるもおかしなものだから鈴萬氏等一味も鈴寅氏には事前の相談を持ちかけなかつたのだ。あまつさへ運動の布告として總會に先立つ二週間趣意文を株主や關係方面に配つたものだがその中に由々しき文句が含まれて居る。即ち『……先年六社合併と共に内部の整理統一を遂げ大になすところあらんと期待致居候處現内非志に副はず今日沈靜不振の域を脱せず云々』明かに現重役彈劾の聲である。然してこの檄文に署名したるものは長谷川太郎吉、東條正平、賀田直治、武井三郎、谷口守雄、土屋新兵衛、福原俊丸、佐藤潤象、鈴木萬次郎の諸氏であつた。この内土居、武、賀田、長谷川、東條の諸氏は現に平ではあるが取締役なのである。ボードとボード外との別はあれ共に責任を負はねばならぬところの重役が他の重役を除外しつゝ自己の會社の事業を『今なほ沈靜不振云々』と株主の間に宣傳するとは何事ぞ。やよしそれならば自ら物見せてやるとは鈴寅氏の起理由で去月廿日前後の同氏の態度はとても荒かつたものである。『わが輩はもとよりガス會社へ去るから朝鐵常務の地位はどうでもよし、渡邊第一社長や入澤取締役社長、それに同僚常務の伊藤利三郎君に氣の毒である。わが輩は何處のために立つた』とはその頃鈴寅氏の口癖で自分もその氣で居たし、誰もそのつもりで攻撃して來たのだが妥協案成りて同僚三氏は退社し鈴寅氏のみ居殘つたので、いささかばつのわるいところもあり、さては辭表提出となつたのである。

遠慮勝ちの移民方針

南洋貿易會に於ける幣原外相演説

◇十三日開會の南洋貿易會議に於ける幣原外相演説の要旨左の通り

◇本邦は年々百萬の人口を見ることゝなつたのであります。ここにおいてわが外國貿易、對外投資の發展は焦眉の急務である。その具體的方法を考究するのが本會議の主眼で何等政治的意味を含んでをりませぬ

◇次ぎに元來國際通商の發展は主として當業者の奮闘と努力にまつべきものにして政府が積極的に立入るべきものではないから本會議は決議めいたものを作らぬことにきめた

◇本會議に移民のことは議せぬが萬一の誤解をおそれて一言すればわが移民方針は『移民の歡迎せられざる地方に對して移民を強制するがごときはすべての見地より不得策である』とするにあります

三氏とも個人の資格で

朝鐵内紛の仲裁に就て

中央朝鮮協會 中島司

朝鮮鐵道株式會社の重役改選問題が株主總會において豫期せられし如き波瀾も見ず無事平穩に解決せられた次第は新聞紙上等に詳しく報道され、これについて今更鐵道事に關し馬場鍈一、尾崎敬義、石井光雄の三氏が居中調停の勞を執られたことについて、その報道が區々であり、これが爲に永く誤解をのこすやうでは甚だ遺憾であるから、私から一應その顛末を公表することゝ致したい

先づ第一に誤解のないやうに申して置きたいのは、前記の馬場、尾崎、石井の三氏が偶ま中央朝鮮協會の專務理事である所から今回の朝鮮鐵道會社の紛爭に中央朝鮮協會が仲裁に立つたかのやうに解せられるかも知れないが、事實は然らずして、右の三氏は

個人の資格で問題に當面せられた事である、若し此の協會そのものが事に當るとすれば他にも專務理事があるから專務者間の相談も經めて更に理事會にも諮り、而して會長の承認を經た上でなければならぬ重要事件に關係はできないのである、從て三氏の行動は全く個人の意思に出でたもので、偶々中央朝鮮協會が其の背景を成した關係あるのみである、此の點は充分明かにして置かねばならぬ

然らば馬場、尾崎、石井三氏が特に此の問題に立ち入りて仲裁の勞を執られた理由は何であるかと云ふと、朝鮮鐵道會社内部の紛爭が瞬皆になり、所謂改革派非改革派の相互の反目が高まり、勢の趨する所若し總會席上

意外の事態を惹起する

やうな場合、其の結果を想ふ時如何にも同會社の前途面白からぬものがあり、鐵道事業はたとひそれが營利の目的に依て企てられたるにもせよ、又一面には公益的の性質を有するものであるから、此の會社の紛擾が社會公衆の心證を悪くし、延ては朝鮮一般の私設鐵道發達上に障碍を及ぼし、更に大にしては朝鮮に於ける鐵道網の促進完成に支障を來す恐れもあるので、事は一會社のみの問題にあらず朝鮮開發上默止するに忍びずとなし

即ち三氏相計り豫て本問題の成行を憂慮中であつた井上準之助氏と打合せの上紛爭兩者の間に居中調停の勞を執ることゝなつたのである、そこで三氏は井上氏と相談の結果所謂改革派非改革派雙方の主張を聞き

嚴正な立場より仲裁方を申入れ、折衝の末雙方より仲裁方無條件一任を受けることゝなつた、茲に於て三氏は仲裁案として八月三十日の總會には重役詮考委員五名、其の五名中二名は改革派の鈴木萬次郎、長谷川太郎吉兩氏を、他の二氏は非改革派の渡邊嘉一、鈴木寅彦兩氏を出し、而して他の一名は朝鮮より嚴正中立を標榜して總會へ出席の渡邊定一郎氏を舉げ、此の指名は議長之をなし詮考委員は當重役協議の上多數決を以て重役を詮考し之に對しては何人も異議を唱へざることの案を示し、右の仲裁案には希望條件として（一）重役の數は成べく減少せられたきこと（二）社長には衆望實力ある者を互選せられたきことの要項が付せられた、而して此の案及び

希望條件は雙方の快く認容する所となつた、かくして右の仲裁案により三十日の總會は平和の間に既に共同周知の如き重役を選任し、さしもに世の視聽を聳てしめた朝鮮鐵道會社の紛爭も無事落着するに至つたのは會社自體のためは勿論、朝鮮の鐵道事業のため、延ては半島開發の前途のため慶賀に堪へざる次第である、

朝鐵の現狀では 拂込は覺束ない

鈴木萬次郎氏語る

【釜山特電】朝鮮鐵道會社前取締役代議士鈴木萬次郎氏は今回新に取締役に就任しゝ山本條太郎氏を同伴十三日朝釜山に上陸し、九時十分發の特急列車で北行したが關釜連絡船において語る

『今回の改選は御承知の朝鐵重役が全部更迭せられてここに新内閣が成立したのであるが、前内閣は重役ばかりで廿人近くもあつたので從つて從業員その他の會社關係のもの任用につても夫々の手を經て就職せられてゐる關係上、舊重役の退任とともにあるひは新重役によつて社員に更迭があるのではあるまいかといふ懸念より多少動搖して誠實にその職に從事し得ないのであるまいか、かくては旅客その他貨物の關係者に誠に濟まないことであるからその旨を社員に傳へ安心して職に忠實ならんことを告るためである、尤も自分は會社の重役でもないが社長は目下北海道に出張中であり副社長も出かけられぬと云ふので山本新重役とともに來たのである、新重役によつて新規事業をやるかどうかはよく判らぬが仕事をやるには金が先で現在の狀態では到底未拂込株金の拂込みを要求したところで株主が應じまい、さりとて事も出來ず、從つて事業を起す事も出來ず、故に何とかして金を得て會社の使命を完成したいと考へてゐるのであるが、而してある線を國有に移すと云ふことは事實であるが今こゝへ言明は出來ないと同時に、事業計畫と同時に社員に多少の移動は免れぬことであるが職務に忠實なる者に對して退社をなさしむるとは絶對にない』

金電線營業

金城炭井里間

豫て延長工事中であつた金剛山電氣鐵道會社線金城炭井里間五哩三分は北程工事完了、十五日から營業を開始した、これで同鐵道は鐵原を起點とし延長三十七哩となる

金融界は 依然閑散

舊盆が目前に迫つたが

舊盆も餘す所一週間に迫つて來たが、金融界は依然閑散見るべき資金の異動がない。本日鮮銀券發行高は億一千二百四十萬圓と月初めより僅に四十萬圓見當の增發に止まりこれとて昨年のこの頃に比較すれば一千萬圓の減少である、一般商取引は閑散にて一部鮮人間には舊ぼん決濟をする向きもあるが、殆ど一ヶ月決濟或は現金取引に改められ舊盆決濟は漸次減少してゐる等、特に資金需資といふべき資金の需要はない、しかし舊ぼん過ぎから籾、大豆、小麥の出廻り期となり月末資金と相まつてこの方面の需資が起こり、月末は七千八、九百萬圓、八千萬圓臺出現するであらうと鮮銀當局は豫想してゐる

持直した 大豆作柄

出廻りは約廿日間遅れやう

新大豆の作柄豫想と古大豆の現狀について某大手筋の調査する所によれば北滿を除き南滿、鮮內、開島共播種當時遲れたしき旱魃に禍せられ發育を害せられ稍く作柄を悲觀されてゐたが、その後の好天氣に大いに持直し作柄は前年と大差なく特に開島は增收を豫想されるに至つたしかし最近の降雨多きに於り滿洲は秋つぶれに水豆の大問題を起こした箇所もあり無條件で樂觀は許されない點もある、今本年作柄反別を示せば

▲朝鮮 八十萬三千町步 昨年より七萬七千町步減

▲滿洲 全般として一割減

▲開島 三割增（白豆、粟の作付減少による）

また收穫豫想は

▲朝鮮 四百八十六萬七千石 昨年より十一萬一千石減

▲南滿 平年作に比し七分三厘作

▲北滿 平年作に比し十一分作

▲開島 八十萬石、昨年より二十五萬石、增し

▲備考 此の內朝鮮は南部地方は作付反減少したが十二分作によつて增收豫想、中北部共作付反は變らないが作柄不良、北部は平年作

以上發育やゝ遲れ出廻りも從つて各地共約二十日間位遲れる見込であるが相場は在庫品は昨年と大差なく非常に割安に叩き込まれてゐるから今後端境期が例年より永いだけ妙味も深く豫想されてゐる

金組益々增加

新設內定二十ケ所

朝鮮の民情に最も適してゐる金融組合の發達は實に著しいもので、今や組合數五百餘、組合員數四十一萬人、貸出金六千六百餘萬圓、預り金四千七百餘萬圓に及んでゐるが、目下本府に新設認可申請中のものは廿六で、そのうち認可のほゞ內定したものは二十である、なほ內地金融界は信託會社の出現で金融が益々緩慢となりつゝあり、朝鮮でも金融組合に押されて地方小銀行より業務侵害の聲を聞くこと多く、屢々で、定期預金の協定なきところでは競爭激甚である、また貸出金利率もいよ〳〵十月一日から引下げることゝなつたので地方小銀行中には既に三南銀行の如く對抗上貸出日步を二厘方も引下げたものもあり、なほ外にも引下げを斷行するものがあらうといはれてゐる

龍頭浦築港

期成會の陳情

道内に貨物の呑吐港を有せぬ黃海道は道内に築港を設ける事に多年努力して來たが、今回海州面では龍頭浦築港の期成會を組織し總督府および鐵道局長に對し陳情書を提出した、陳情書に擧げられた記錄によると總工費五十萬圓中、十五萬圓を地方費の補助とし十萬圓を國庫支辨とる事を希望してゐるが同築港の完成には海州、延白、甕津、長淵の四郡が最も熱心になつてゐる

平北農會設立認可

平北一圓を地域とする平安北道農會設立が九日認可され農會長に谷多喜磨氏副會長に菊山嘉男氏が任命された

浦鹽へ鮮銀券

勞農も默認す

朝鮮銀行では最近浦鹽支店へ百萬圓見當の現送を行つたが浦鹽市中に於ては勞農政府のチェルオンツ紙幣政策のため鮮銀券の流通をみざるも浦鹽を中心とする沿海州及ハルビンを中心とする沿線の特產物取引は依然として鮮銀券に依らねば不可能なる狀態にあるので此方面に於ける必要上、勞農政府も鮮銀券の現送を默認してゐるのである

早速藏相の逝去は 株式界に軟材料

早速藏相逝去と株式界への影響について某當業者の語る所によれば藏相就任以來新方針を闡明した譯でもなく何等特に取立てるものもないが株界の環境不良の折更に軟化を見るであらう。即ち悲材料として物價の昂騰貿易の期待外れ狀態にて登許日銀の利下げも一寸望めない。此の分に行つて九月下旬までに利下げせねば先づ本年は利下げせぬともいはれてゐる果して然らば秋高氣分さへ現れ一層悪化の失望投げが續出するのではなからうかとの懸念され唱へられるに至つた。强氣側とし金利安事業勃興を見越し優秀株に對しては相場買氣潛んでゐるもこれとて花々しさは望まれず新藏相の就任を見方針決定するまでは現維持の他なく目先ほ不振を續けるであらうといつてゐる

◇期米◇ 新安値

前場 天候の鮮穩見越しに三十圓六十九錢と下放れに始め更に五十二錢と賣崩したるも地場の買戾へに九錢を返して六錢と手堅く引

後場 大阪の寄安を受けて三十圓四十七錢と寄付たるも後大阪の小返しに五十錢際に戾して引

軟派賣崩

天候恢復に

中國地の暴風雨と天候の纏れ氣味に昨休日氣配は多少底強の觀があつたが休日前北々東に移動しつゝあつた上海附近の颱風は自然消滅して內地は天候恢復し朝鮮は晴穩半々ながら評穩となつた爲め今朝は一氣一變賣氣を誘ひ大阪安と呼應して寄付三十圓六十九錢と下放れ小口買方の嫌氣投げに後五十二錢と新安値に追込むだが阪地の入

◇株式◇ 至極閑散

前場 阪地受渡し準備のため仕手振はず納會後は相當波瀾を豫想されてゐるが今朝は紡績、綿絲恐くして鍾紡針付、大新も一圓葉は六月からの新安値にてその割安買方の投げもなく當所は寄引取商內なく出來高三百八十枚と取引至極閑散

晴曇相半ば

仁川觀測所の豫報によると黑龍江の低氣壓は東北東に經過し朝鮮の小低氣壓は漸次消滅の模樣なれば明日の鮮內天候は西鮮方面晴其他は曇り勝ちならうと

米作三分增か

鈴木商店の鮮內作況調によれば收穫は昨年より三分增の豫想にて作柄の豐凶を道別にすれば如左

豐作＝慶尙南。北道。全羅南北道。

平作＝忠清南道。江原道。咸鏡南。北道。

凶作＝忠清北道。京畿道。黃海道。平安南。北道。

◇正米◇ 二十錢安

京城 定期安を受けて人氣弱く九キ三等三四圓地廻殼良都三三圓神力三三圓二〇在來種二〇圓七〇と十錢安乃至良都十錢五厘神力九錢九厘見當の弱持合

仁川 丸キ內チ三等三四圓四〇等三三圓四五〇籾神力十錢五厘在來種十錢二厘一等白米三九圓二〇見當なるが上物は內地筋の望入多く人氣は底堅い

在米激減

仁川在米は前週に比し合格米一萬七千六百二十五叺地廻米千二百三十九叺合計一萬八千八百六十四叺の激減なるがこれは主に白米として內地移出が行はれたと八限の定期受米が全部東京方面に掛けたこと其總ぬて去十一日の各種在高如左

合格米一五、六一五叺▲地廻米二、六〇叺▲白米一、〇八八叺▲玄九、六七二俵▲大豆一、六七四叺▲小麥一二、七八七叺▲粟一、六四二俵▲モチ二二九▲蕎麥モチ五八〇俵▲外米一、三三三俵▲同碎米一、七四五俵

正米標準値 丸キ四等 三三圓五〇 白米卸値 四〇圓〇〇

渡米と失費

阪地の買方が當限の手當米として木浦の井上か群山の延べで受けた米を三千石許り買附出九月中限にで受ける豫定になつて居るが四石內外の米をも買附の交涉を進めて居る樣だが今朝米仁した阪地の定期に合格するかどうか疑問で若し渡るとして一番高値の買玉から探算して五六十丁の失費を要するが安定の値振れを見ると失費迄して渡す樣な連中ではあるまいと

◇商況◇

綿糸布（聯合會十三日）
三エ一二六五〇〇▲金剛山二二七〇〇▲雙口一六七〇〇▲標管一二〇九〇〇▲飛犬一二八〇〇▲圓面一二五〇〇

大豆（弱持合）龍山三等一[illegible]

期米 強氣弱氣

期米 中國地暴風雨と天候の纏れ氣味に神經を尖がらした市場も上海附近の台風消滅と聞いて急に軟派が跳梁し出した▲早速農相が發表した本年の作柄豫想は平年作より五分內外の增收で平年作を五千九百萬石とすると六千二百まとまつて人氣の軟化は已むを得ない▲其農相は突然病が革せつて逝去した大阪が後場に一段安値に陷つたのは其れに弔意を表したのではあるまいか

野菜（南大門市場十三日）

▲キャベツ十貫に付七五〇▲蓮同八〇〇▲茄子一〇〇本一二〇▲廿諸十貫付二八〇▲ウド同三〇〇▲ツクネ同三〇〇〇▲長イモ同一〇〇▲生が同六〇〇〇▲大根同一三〇▲人ジン同一〇〇〇▲關東同七五〇南瓜同二〇〇▲玉葱同二八

海外經濟電報

倫敦銀塊 二八片十六分の七
英米爲替 四弗八五仙八分の五
米棉 一圓二十錢安
印棉 休會
スチール株 一四六弗八分の七
アナゴンダ株 四九弗四分の一
紐育銀塊 六一仙四分の三
對米爲替 四八弗四分の一
米棉 ストリクトミツドリング 現物六一圓 先物六一圓

鮮銀相場

對外爲替（鮮銀建値）

電信賣 [illegible]
正貨準備 [illegible]
貸出高 [illegible]
倫敦 一志一片一六分一三
紐育 四八弗八分一
上海 八九兩八分三

米界指針

相場が常に人氣の作用で動いてゐる以上其人氣を支配すべき作物の豐凶や米の需給狀態又は仕手の關係等を閑却してならぬのは勿論一面には經濟事情をも好く調査して乘出す必要がある昨今各市場で取引が極端に減じたとかこんな取組では相場が動くにも動かれないなどいはれるのは要するに世間の不景氣による投機熱の冷却が自然相場の値幅を縮少せしめてゐるのである◇

現下大正八九年と今日の變動を對照すれば波瀾といふ波の相違があるではないか斯かる時しも高値から八百丁近くドげた相場が假に本年の作が內鮮共に豐作をつげるとして買方の期待せる如くなほこの上四五圓切も下落してすべき可能性を有するかは聊か疑問とせられるのである、尤も正米事情に見ると殘存米はどこも潤澤であるから作柄がいよ〳〵豐作と決定し農家が賣急ぐ事になると正米崩れに出る樂落がないとも限らぬが、然しこの二三年來平均價に味を占めた農家の態度は往時のそれと異つて居る事は何人も認むる所である◇

と同時に若しこれ以上米價が安くなるとせば農家は忽ち誰ぶなるを要望するは云ふまでもなく米穀法の存在する限り政府は法の精神に基づき米の買上げを實行して行き詰れる農村の救濟に努力するは見透いてゐることの意味からすると上下とも相場を大きく張るべき時代でなき事は痛切に感ぜしむるのである（六十翁）

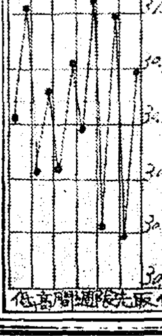

仁取先限週間高低

◇株式◇（十三日）

京取短期

[illegible]

算定と日步

[illegible]

東京現株

[illegible]

大阪長期

[illegible]

大阪短期

[illegible]

仁川穀物出入（十三日）

着●	籾（俵）	一、三五七
	玄米（叺）	一、二一二
	大豆（叺）	四、二七八
移出●	白米（叺）	四、八九一
	二斗入	[illegible]
	玄米（叺）	[illegible]
	大豆（叺）	[illegible]

◇期米◇（十三日）

仁川

[illegible]

安取株式

[illegible]

大阪砂糖

[illegible]

砂糖現物（日糖ST）

[illegible]

綿平鋼

[illegible]

各店俵合せ

當限賣方 丸ウ一九〇〇▲金太一二〇〇▲丸マ二〇〇丸福一〇〇
[illegible]

東京・大阪・神戸

[illegible]

下關・釜山・群山・大邱

[illegible]

鮮內延べ（十三日）

[illegible]

穀物市場

阪地近米の安値納會に略々玉整理を了つたものと見なされ買氣も合併製綿花籾外の[illegible]取は合併製粉へ濃厚に小口乍らお[illegible]

京城手形交換高（十三日）
枚數 一、七二三枚
金額 一、九五五、八四五圓

胃腸にタカヂアスターゼ

高峰博士發見 特許專賣

(1)消化不良に因するすべての胃腸疾患……(2)無力性胃弱者……(3)結核及其他の慢性病者……(4)重病恢復期等に治療藥として將又胃腸の消化機能增進藥として全世界の醫家に賞用されつゝあり（內外醫家の實驗報告集進呈す）

粉末及錠劑各種あり 各地有名藥舖にあり

東京日本橋區室町 三共株式會社 出張所 大阪・臺北・紐育